PRESENCIA

MATUTINO FUNDADO EL 28 DE MARZO DE 1952
AÑO XXIII - Nº.- 5.951 - LA PAZ, BOLIVIA, SABADO 28 DE DICIEMBRE DE 1974 - 12 PAGINAS - $b. 2.00

Preocupa la baja en cotización del estaño

...s autoridades del ...erio de Minería y ...rgia y de la Cor... Minera de Bolivia se ...ran preocupadas ante ... de las cotizaciones ...cionales del estaño. El ...rebajado (que en los ...dias fue de 3.15 dólares ... fina en el mercado de ...) está próximo a los ...de producción de las ... de la Corporación ... de Bolivia.

...r en la tarde se efec... el despacho del ... de Minería, Cnl. José ... Zelaya, una reunión ...personal superior de ...L, encabezado por el ...esús Via Soliz. En la ...dad entre otros as... se conversó sobre las ...ones costos de producción y las alternativas para rebajar éstos.

En respuesta a consultas periodisticas, el Cnl. Zelaya dio a conocer que los costos de producción de estaño de COMIBOL fluctuan entre 2.90 dólares, 3 y 3.20 dólares la libra fina.

Se explicó que entre las alternativas para lograr la rebaja de los costos de producción de estaño en las minas estatales se cuenta la aplicación de una política "agresiva" que dé como resultado la habilitación de nuevos yacimientos, que ya se hace, por ejemplo, en Caracoles, y "que puede brindar satisfacciones muy grandes". También se recalcó la necesidad de modernizar equipos y sistemas de explotación, aspecto que, dice, también está siendo afrontado.

El Ministro de Mineria dijo que existe la posibilidad de ampliar el crédito soviético para la adquisición de herramientas y maquinaria minera.

ACCESIBILIDAD

El titular de Mineria elogio el comportamiento de las autoridades de COMIBOL, por la comprensión que demostraron al presentar sus informes al Ministerio. Agregó que se ha comprendido que cuanto se busca es la coordinación de esfuerzos en beneficio del pais. Informó que se ha conformado una comisión de coordinación entre Ministerio y COMIBOL

Presidente Banzer:

La explotación del Mutún sólo corresponde a los bolivianos

La explotación del polo de desarrollo del Mutún será obra exclusiva de los bolivianos, afirmó ayer el Presidente Hugo Banzer Suárez como una respuesta dada al interés demostrado por la Argentina para participar en la explotación de los ricos recursos mineralógicos que encierra esa región del sudeste boliviano.

El Presidente Banzer fue consultado ayer por algunos periodistas sobre la posición boliviana en torno a las pretensiones argentinas. El mandatario fue categórico al responder que "el polo de desarrollo y la explotación del Mutún será obra exclusiva de los bolivianos".

El Gral. Hugo Banzer Suárez explicó que en ocasión de su visita a Buenos Aires, a fines del pasado año de 1973 , el fallecido Presidente Juan Domingo Perón expresó el deseo del gobierno argentino de intervenir en la explotación del Mutún. " Nosotros le expresamos -dijo- que el Mutún y el Polo de Desarrollo del Sudeste eran obra de los bolivianos. Esa es nuestra posición actual".

El mandatario expresó la seguridad de que el gobierno argentino comprenderá la posición boliviana. "Tenemos razones valederas -añadió-, de modo que no creo que persista ese propósito, esa condición del gobierno argentino. Tenemos los argumentos necesarios para explicarles nuestras razones".

El Presidente Banzer manifestó, asimismo, que una vez resuelto el problema de comercialización del gas con la Argentina, ambos paises han de trabajar intensamente para concretar el Acuerdo de Complementación y firmarlo en el tiempo más corto posible.

"ACLARACION DEL CANCILLER"

El Canciller de la República, Gral. Alberto Guzmán Soriano, rechazó los términos de una declaración que ayer le atribuyó un matutino local, la que habría dado lugar, según dijo, a "especulaciones que en ningún momento sugirió".

La reacción del Ministro de Relaciones Exteriores se originó en una crónica en la que se indica que el interés argentino para explotar el Mutún retrasa la suscripción del Acuerdo de Complementación con aquel país.

En la nota periodística se da por segura la visita de la Presidente argentina Isabel Perón, para firmar el acuerdo, una vez eliminada la pretensión argentina.

El Canciller Guzmán Soriano señaló al respecto que es propósito del gobierno boliviano cursar una invitación a la Presidenta argentina, una vez que se defina, a nivel de comisiones, todos los puntos de un Acuerdo de Complementación en el que ambos países coincidan plenamente.

Dijo el Ministro que, de momento, éste no era más que un propósito que surgió luego de la visita del Presidente Banzer a la Argentina, en noviembre del pasado año.

Con referencia a la formación de una Comisión Negociadora de Alto Nivel para tratar el asunto marítimo con los gobiernos de Chile y Perú, Guzmán Soriano dijo que esa medida surgiría de la definición que dé el Presidente Banzer Suárez a la estrategia presentada por la Cancillería en base a los documentos y estudios elaborados por la Comisión Marítima.

...e un nuevo ...ándalo en ...o a la CIA

...HINGTON DIC 27 ...a situación de Richard ...uedó hoy seriamente ...etida, después que el ...he New York Times" ...nuevas pruebas del ... interno realizado por ...rante el gobierno de ...ixon.

...s, ex director de la ...norteamericana de ...cia (CIA) y actual ...r en Irán, participó ...te en la elaboración ... de espionaje interno ...dirección de un fun... la Casa Blanca, Tom ...recisó el diario.

... constatación fue ...por la comisión de la ...de representantes, ...reparaba en julio de ...acusaciones para el ...ento de destitución de ...ixon.

...te una audición a ...rradas en el congreso, ...guró en esa época que ... recordar" si la Casa ...bía invitado a la CIA a ... 1969 a los activistas ...onían a la guerra de ...

... 1969 y 1970 período de ...nción norteamericana ...oya, se registraron ... incidentes y en...entos sangrientos en ...ersidades de Estados ...

... revelaciones al ... comprometen ...e la posición de ...e se encuentra ac... de vacaciones en ...

...director de la CIA es ... en Washington en los ...días de enero, de ... un programa es...ntes de las denuncias ...s por el "New York ...

...os legisladores nor...anos intentan apro... presencia de Helms en ...nidos para someterlo ... interrogatorio sobre ...ades realizadas por la ... período de 1966 a 1973, ... agencia estuvo bajo su ...

...portancia política del ... que promovieron las ...nes del "New York ...uedó expuesta por el ...que provocó en los me...iales y políticos de ...on.

...residente Gerald Ford, ...a sus vacaciones de ... en Vail (Colorado), ...actualmente el largo ...preparado por el actual ... de la CIA Richard ...

...ns había sido cues...n 1973 por no haber pro...con suficiente energía ...a Casa Blanca pidió la ...ción de la CIA para ... el escándalo de ...te.

...ard Helms afirmó en la ... época, cuando com... ante la comisión de ...es exteriores del senado ...bía aprobar su desig...omo embajador en Irán, ... CIA bajo su dirección ...estuvo vinculada al es... de Watergate.

...mpo después, sin em...uno de los delincuentes ...rvino en el escándalo de ...ate admitió que la CIA ...roporcionado el material ...nico que utilizaron para ...r las tareas de espionaje ...de del Partido Demócra...

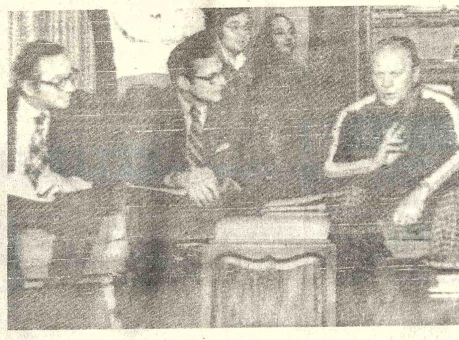

-DEBATE.- Washington, 27 (AP).- El Presidente Ford, derecha, se reúne hoy con su personal para debatir sobre la situación energética del país. La reunión fue celebrada en Vail, Colorado, en la residencia de descanso del presidente. (Radiofoto AP)

Precios de materias primas

Venezuela fue el gran beneficiado este año

PARIS, DIC. 27 (AFP).- Salvo Venezuela que acumuló más de 10.000 millones de petrodólares, los productores latinoamericanos de materias primas vivieron otro angustioso año en 1974.

En el momento de los balances anuales, los expertos en mercados de materias primas solo conciden en que continuó reinando un indiscutible desorden en los mercados internacionales, a menudo vitales para países en desarrollo.

Solo el petróleo les aparecía hoy como en alza constante. Venezuela venía, según las últimas estimaciones en tercer lugar en cuanto a ingresos derivados del petróleo, con unos 10.600 millones de dólares (detrás de Arabia Saudita, 29.500 millones e Irán, 21.000 millones).

Pero el resto del Tercer Mundo, cuya economía a menudo depende de variaciones de algunos centavos en los mercados de Londres y Nueva York no consiguió vivir con más amparo que antes.

Los dos puntos positivos para él fueron algunas alzas sustanciales y una creciente consciencia de la necesidad de unirse.

El ejemplo del petróleo inició una nueva era en el mundo económico difundiendo el oncepto de que las materias primas también pueden ser "armas".

Productores de cobre, entre los cuales Perú y Chile, y los café progresaron en esta vía procediendo a reducciones de ventas cuando los precios se desmoronaron.

Pero, a raíz de la inflación mundial muchas materias primas, tras alzas espectaculares, terminaron el año con caídas no menos considerables.

El récord bajista perteneció en 1974 al algodon cuyas cotizaciones aflojaron, se calcula aquí en un 53 por ciento en lo que va de los últimos doce meses.

Luego siguieron el caucho natural cuyo precio bajó en un 51 por ciento, el zinc en un 43 por ciento, la lana en un 37.5 por ciento, lo que afecta gravemente a Argentina y Uruguay, y el cobre en un 35 por ciento.

Hubo también, en tormentosos mercados, alzas a veces inesperadas en particular el azúcar que, en 1974, subió en un 250 por ciento y el cacao que terminó el año con 40 por ciento de alza.

Brasil y Cuba son los primeros beneficiarios de los altos precios del azúcar.

Pero entre los metales sólo el estaño, producido en abundancia por BOLIVIA, cerró el año con un alza significativo del 13 por ciento.

El caso del cobre, a menudo trágico en el pasado, fue también dramático este año, Después de alzas que duplicaron su precio en 1973, el metal rojo había dado otro gran salto hacia arriba en mayo con más de 62 por ciento de alza.

Alcanzó el histórico récord de 1.400 libras esterlinas por toneladas pero la caída de las cotizaciones fue luego vertiginosa.

Los países del CIPEC (Consejo Intergubernamental de Países Exportadores de Cobre), es decir Perú, Chile, Zaire y Zambia se movilizaron para acordar, por primera vez, una reducción del 10 por ciento de su producción.

La medida de emergencia no había logrado en diciembre impulsar nuevamente hacia arriba los precios pero los productores ofrecieron la primera demostración de su solidaridad.

BOLIVIA tuvo más suerte con el estaño que sigue faltando y cuya demanda, más de todo por parte de las industrias que utilizan latas, sigue considerable.

Como para el cobre, el café subió sin cesar en los cuatro primeros meses del año pero luego los precios registraron una caída de casi 25 por ciento.

Los productores de América Central, los primeros en el continente en beneficiarse con la ayuda de los petrodólares venezolanos, decidieron acumular un 30 por ciento de la cosecha para defender los precios.

80 millones de dólares de Caracas vinieron a aliviar un esfuerzo a pesar de todo costoso. Los otros grandes productores como Brasil y Colombia adoptaron, en 1974, medidas similares.

- AUXILIO.- Darwin, 27 (AP).- Un policía transporta a una niña a la terminal del aeropuerto para que sea evacuada de esta ciudad que fue arrasada por un ciclón. La ciudad de Darwin quedó totálmente destruída. El gobierno dijo que será reconstruida. (Radiofoto AP)

Las reservas monetarias en nivel de $us. 160 millones

- EXPLOSION.- Lieven, 27 (AP).- Un embarrado trabajador de rescate conversa con ansiosos civiles al abandonar una mina donde una explosión mató a cuarenta personas en Lieven. (Radiofoto AP)

Al concluir 1974 el país dispondrá de 160 millones de dólares como reservas monetarias, según se informó a PRESENCIA en el Ministerio de Finanzas.

La cifra antes mencionada supone un notable incremento en las reservas monetarias del país, pues, en diciémbre de 1973 se disponía en el Banco Central de 97 millones de dólares.

El incremento obtenido durante 1974, según el vocero del Ministerio de Finanzas, se debe, fundamentalmente, a los buenos precios que se pagaron en el mercado internacional por las materias primas bolivianas, especialmente, minerales y petróleo.

INFORME

En el boletín de información económica, publicado recientemente por el Banco Central de Bolivia, referente al movimiento financiero del país en los primeros 10 meses de 1974, se informa que a octubre pasado las reservas monetarias internacionales brutas de la Nación alcanzaban a un nivel de 186.9 millones de dólares.

En el citado documento, en el capítulo referente a las reservas internacionales, dice: "Las reservas monetarias internacionales brutas del Banco Central de Bolivia, al mes de octubre alcanzaron un nivel de 186.9 millones de dólares, habiéndose presentado una baja de 8.1 millones de dólares (4.2 por ciento) con respecto a septiembre, motivada en la presión que sobre las divisas ejerció el Sector Privado a través del sistema bancario. El rubro más afectado fue el de depósitos a la vista, cuyo saldo disminuyó en 34.7 millones de dólares (80.1 por ciento). En lo que respecta a las demás cuentas, presentaron aumentos en las siguientes proporciones: los depósitos a plazo en 22.7 millones de dólares. los convenios de crédito recíproco en 3.7 millones de dólares y otros activos en 0.2 millones de dólares".

"Por su parte, las obligaciones registraron 46.2 millones de dólares disminuyendo en 4.7 millones de dólares con relación a septiembre, evidenciándose un menor movimiento en la cuenta corresponsales en el exterior.

Igualmente, las reservas netas presentaron una baja de 3.4 millones de dólares, o sea el déficit en las operaciones de compra y venta de divisas registradas durante octubre. Este movimiento determinó que las reservas netas alcanzaran a los 140.7 millones de dólares", agrega el informe.

"Comparando el saldo de las Reservas Brutas a octubre con su similar de 1973, se observa un aumento de 120.4 millones de dólares (181.1 por ciento); en igual forma las obligaciones presentaron un saldo menor en 7.1 millones de dólares. Las Reservas Netas en octubre sumaron 140.7 millones de dólares, mostrando un incremento de 113.3 millones de dólares", dice el Banco Central.

"Los activos internacionales del Banco Central de Bolivia considerados como de libre disponibilidad al mes de octubre, sumaron 155.2 millones de dólares, cifra que en comparación con las de septiembre presentó una baja de 3.6 millones de dólares, determinada principalmente por el saldo disminuido en 3 millones de divisas libres. Como resultado del déficit presentado en las transacciones de compra y venta de divisas realizadas durante octubre, el saldo de letras compradas a plazo también disminuyó en 500 mil dólares. como consecuencia de los vencimientos de algunas de ellas", informa el boletin del Banco.

La composición de las disponibilidades de divisas del Banco Central de Bolivia, a octubre de 1974, es la siguiente:

Depósitos de terceros 56.6 millones de dólares.

Saldo de divisas libres 50.7 millones de dólares.

Oro en Bolivia y exterior 17.2 millones de dólares.

Letras compradas a plazo 9.7 millones de dólares.

Patrimonio del Banco Central 7.5 millones de dólares.

Fondo Especial Crédito Desarrollo 6.2 millones de dólares.

Bonos extranjeros 4.0 millones de dólares.

Tenencias de Derechos especiales de giro 3.3. millones de dólares.

Total 155.2 millones de dólares.

Latinoamérica: En el año 1974 no triunfaron revoluciones

NUEVA YORK, 27 (AP).- El año que concluye podrá asumir características variadas para los países latinos del continente americano, pero una de ellas es particularmente significativa, en 1974 no triunfó ninguna revolución.

Sólo BOLIVIA acusó dos intentos de golpe, rápidamente abortados. En cambio, hubo elecciones nacionales en siete países latinoamericanos: Venezuela, Colombia, Brasil, Costa Rica, República Dominicana, Guatemala y Nicaragua.

Otras dos elecciones tuvieron particular importancia. La primera fue la que se celebró en la provincia cubana de Matanzas, en una experiencia factoral que evaluará el año próximo el congreso del Partido Comunista de la isla, y la segunda el comicio parlamentario brasileño, que permitió medir cuantitativamente el peso de la oposición.

Alguna vez se definió a América Latina como "disco de moda" -33 revoluciones por minuto. El año que termina, no menos agitado que otros, reemplazó el golpe por las urnas y las balas por las papeletas.

No se puede desconocer el ritmo infernal de la violencia política en Argentina, que cobró casi 200 vidas en seis meses. Pero esa pugna entre el terrorismo y el contraterrorismo no ha tentado a la aventura golpista ni ha quebrado el gobierno constitucional de Isabel Perón. Por el contrario, el ejército reiteró su respeto a las instituciones y el apoyo a la presidenta.

Tampoco pueden negarse las penurias colombianas, que llevaron a su flamante Presidente Alfonso López Michelsen a decretar el "estado de emergencia económica", Pero nada quebró el orden institucional que culminó 16 años de "ejercicio democrático alternado" entre los dos grandes partidos políticos del país.

En 1974 no solamente no triunfo ninguna revolución en América Latina, sino que se fortalecieron las revoluciones institucionalizadas.

Cumplieron más de un año la "auto-revolución" del Presidente uruguayo Juan María Bordaberry, que en junio de 1973 disolvió el congreso y comenzó a gobernar por decreto, y la del general chileno Augusto Pinochet, quien tres meses después derrocó al presidente marxista Salvador Allende.

Otras revoluciones, o gobiernos derivados directamente de un golpe militar o una dinastía familiar, siguieron en control de los resortes del poder: Ecuador (2 años), BOLIVIA (3) Panamá (6), Perú (6), Brasil (10), Cuba (15), Paraguay (20), Nicaragua (38).

Podría incluirse a Haití, con diez años, desde el momento en que Francois "Papa Doc" Duvalier, electo presidente en 1957, decidió en 1964 proclamarse presidente vitalicio.

Los hechos resaltaron este año esa permanencia de los gobiernos establecidos. cualquiera fuese su tendencia u origen. Lo que no significó necesariamente estabilidad.

Las dos únicas revoluciones manifiestas se produjeron en BOLIVIA.

El 5 de junio el gobierno del general Hugo Banzer, que asumió en agosto de 1971 tras el derrocamiento del General Juan José Torres, aplastó un intento subversivo atribuido a los tenientes coroneles Gary Prado Salmón y René López Leytón.

La tensa situación que siguió a la asonada no impidió que el gobierno boliviano anunciase la organización de elecciones nacionales para el año próximo.

Sin embargo, el 7 de Noviembre estalló en Santa Cruz de la Sierra otro golpe, supuestamente encabezado por los generales Julio Prado Montaño y Orlando Alvarez y el ex Ministro de Salud Pública, Carlos Valverde Barbери.

Esta vez no sólo murió la rebelión sino también las elecciones: Banzer las suspendió y anticipó su intención de quedarse en el gobierno hasta 1980.

No obstante, siete elecciones nacionales proclamaron en 1974 a otros tantos presidentes, Venezuela (Carlos Pérez), Colombia (Alfonso López Michelsen), Brasil (Ernesto Geisel), Costa Rica (Daniel Oduber), República Dominicana (Joaquín Balaguer), Guatemala (Eugenio Kjell Laugerud) y Nicaragua (Anastasio Somoza).

Esto significó que la mitad de los 319 millones de latinoamericanos eligió presi-

(Pasa a la página 7)

-NUEVO MINISTRO.- El Cairo. 27 (AP).- El Presidente de Egipto Anwar Sadat, al ...ntro, toma el juramento en El Cairo, al teniente general Abdel Gany Gamasy, derecha, ...uevo Ministro de Guerra que remplaza al Mariscal de campo, Ahmed Ismail que falleció el ...iércoles. (Radiofoto AP)

Será reconstruida ciudad de Australia arrasada por ciclón

- DARWIN, AUSTRALIA, 27 (AP).- Millares de personas fueron evacuadas hoy en avión de esta afectada ciudad al tiempo que las autoridades prometían que surgirá una nueva Darwin de las ruinas causadas por el ciclón del día de Navidad.

La tormenta, que emergió del Mar de Timor y golpeó la ciudad durante cuatro horas, causó 45 muertos y dejo sin viviendas al 90 por ciento de la población, la electricidad, el agua y establecimientos comerciales con amplias cantidades de alimentos, constituían solo un recuerdo para los residentes que examinaban las ruinas y proyectaban la labor de reconstrucción.

Las informaciones variaban respecto al número de personas que han salido de la ciudad hasta el momento. Mientras que las cifras en Darwin mostraban que los 210.000 evacuados, funcionarios encargados de las labores de rescate en Sydney calculaban que se llegaría a esa cifra el domingo.

El mayor general Alan Stretton director del centro nacional de desastres, declaró que el cólera y el tétano continuarán siendo una grave amenaza y urgió que por lo menos 20.000 personas sean trasladadas a otras ciudades hasta que Darwin sea recoconstruida.

Stretton afirmó que eran incorrectos los persistentes rumores de que la policía disparaba contra los saqueadores. Añadió que las operaciones de emergencia procedían con normalidad y que no había habido pánico ni quebrantamientos importantes de las leyes.

Además de los evacuados por aire, muchas otras personas se dirigían en auto hacia el desierto y praderas alrededor de Darwin, tratando de llegar hasta otras localidades.

El Primer Ministro australiano Gough Whitlam, hoy en Perth de regreso de Londres, prometió el apoyo del gobierno para restablecer y reconstruir Londres tan pronto sea posible.

Terminó estudio para fondo complementario metalúrgico

ORURO, 27 (PRESENCIA).- Están terminados los cálculos actuariales y estadísticos del estudio que se hace para la implantación del Fondo Complementario Metalúrgico, de acuerdo a una información proporcionada a la prensa por los coordinadores laborales de la Federación Nacional, de Metalurgistas.

Jorge Bustillos y Ernesto Cabrera, en un documento expedido con este motivo, explican que el licenciado Julio Zurita, técnico actuarial que estudia la organización del referido Fondo Complementario, y el delegado obrero Victor Terceros Soria, han comunicado que, a la fecha, se encuentra en plena redacción el informe técnico, para entrega y conocimiento de las autoridades de la Empresa Nacional de Fundiciones, así como a la comisión respectiva, "a fin de proceder a su correspondiente trámite, ante las autoridades ejecutivas del Instituto de Seguridad Social, para su aprobación mediante Resolución Suprema".

Ambos coordinadores laborales, sostienen que "el contenido del estudio en sí, es muy beneficioso para los trabajadores en muchos casos superior, a los concedidos a otros fondos". Sin embargo, hacen esta advertencia: "Entre tanto no se termine el trabajo, no es conveniente anticipar juicios, ya que permanentemente son objeto de revisiones y modificaciones".

Por otra parte, se tiene entendido que el gobierno promulgará el Decreto Supremo creando la Caja Complementaria del ramo, el próximo 9 de Enero, Día del Trabajador Metalúrgico. Los coordinadores laborales añaden que el funcionamiento de la Caja, se deberá también a la cooperación del gerente general de ENAF, general Hugo Ortíz Mattos," sin cuyo concurso, no sería posible esta conquista."

ASESORES.- En días pasados, el Prefecto del Beni, Santiago Maesse Roca, posesionó a los integrantes del Consejo Consultivo de la oficina a su cargo. La foto corresponde al acto en que los miembros del consejo prestaron el juramento.

Dictarán cursillos de promoción social a los líderes campesinos de Cochabamba

COCHABAMBA, 27 (PRESENCIA).- A partir del mes de enero se iniciará una serie de cursillos de nivel sindical, sobre asuntos sanitarios y sobre programas de promoción socio-económica, para los coordinadores de centrales, subcentrales de Trabajadores agrarios del distrito.

Esta clase de actividades de promoción socio-económica, se llevarán a efecto, en cooperación de los coordinadores nacionales de los campesinos de Bolivia.

Uno de los primeros objetivos fundamentales de tales cursillos o seminarios, esta dirigido, según explicó el coordinador Abel Rocha, a orientar, preparar y concientizar al hombre del campo, sobre diversos problemas agrarios, principalmente, de carácter sindical, sanitario y la falta de medios necesarios para encarar un desarrollo integral.

A este efecto, a principios del mes de enero, los coordinadores departamentales elaborarán un plan de actividades, bajo el asesoramiento del coordinador militar-campesino, Teniente Nelo Montero, y representantes de la ex-Confederación de campesinos de Bolivia.

Se anunció que en la serie de cursillos, participarán personeros de la Unidad Sanitaria, Desarrollo de Comunidades Rurales, el Instituto Nacional de Colonización, el Servicio Nacional de Caminos y de otros organismos vinculados con la actividad agraria en el país.

Los coordinadores laborales consideran imperiosa la necesidad de concientizar y preparar al hombre del campo, para lograr su integración a la vida nacional, a través de programas de trabajo. Asimismo, se piensa incrementar programas de Auto-Ayuda, para llevar adelante importantes obras de desarrollo rural.

Prepara programa de actividades el Comité del Sesquicentenario

SUCRE, 27 (PRESENCIA).- El Comité Departamental del Sesquicentenario de la fundación de la República, hará conocer al Presidente el calendario de actividades que cumplirá con motivo de celebrarse el próximo año los 150 años de la suscripción del Acta de la Independencia.

El Comité Departamental reinició actividades bajo la presidencia del Prefecto Gastón Moreira; integran, como Vice-Presidentes el Cnl. Pedro C. Gaya, Comandante de la Región Militar y el Cnl. Salvador Sánchez, Alcalde Municipal.

Han sido conformadas las Comisiones de Obras Públicas, presidida por el Ing. José María Linares; de Cultura Arte y Deportes, presidida por el Rector Luis Rivera Cortéz; de Finanzas, a cargo del Lic. Fernando Arduz; Acción Social, a cargo de Marina Sánchez y de Relaciones Públicas, a cargo de Gastón Vilar. Es Coordinador del Comité Pro-Sesquicentenario el R.P. Teófilo Navarro.

Un calendario de actuaciones cívicas está siendo preparado para ser elevado ante el Presidente de la República. "Vamos a conmemorar el Sesquicentenario de todos aquellos acontecimientos históricos que se cumplieron durante la guerra de la Independencia, dijo el Coordinador.

Así por ejemplo, el 14 de enero próximo se recordará la batalla de Presto, que se cumplió el 14 de enero de 1815, donde Manuel Ascencio Padilla obtuvo la primera victoria sobre las fuerzas realistas.

En Obras Públicas, se solicitará al Gobierno la ejecución de varios proyectos, con los recursos destinados a este fin. "Sucre espera ejemplo la iniciación de esa para el nuevo diseño y pos ejecución del pavimento camino a Potosí", dijo Coordinador y aclaró que proyectos se ejecutarán recursos propios del D tamento, pero que el homenaje al heroismo de triotas sería la concesión proyectos de gran alcance

DISTRITO DE CHUQUISACA.- Integrantes de la Co Superior del Distrito Judicial de Chuquisaca, presta juramento ante el presidente de la Corte Suprema Justicia.

Proyectarán urbanización para Puerto Villarroel

COCHABAMBA, 27 (PRESENCIA).- Se proyecta encarar el plan de urbanización de la población de Puerto Villarroel comprensión de la provincia de Chapare, punto importante de comunicación con el departamento del Beni.

El Prefecto del Departamento, Milivoy Etorovic Matenda, informó que la creciente demanda de establecimientos de nuevas viviendas en la región, sin ninguna orientación urbanística, hace ver la imperiosa necesidad de levantar el plano topográfico, para su correspondiente urbanización, a corto plazo.

Asimismo, informó que las condiciones están dadas por cuanto cada día, cobra más importancia Puerto Villarroel, debido al constante movimiento comercial por la vía fluvial troncal Cochabamba - Beni.

El Prefecto del Departamento, que recientemente cumplió una inspección a la zona, en compañía del Capitán de Puerto de la Fuerza Naval, y un funcionario de la DID, estableció la urgente necesidad de encargar el estudio de la urbanización.

Dijo también que el río Ichilo constituye el principal medio de comunicaciones de los habitantes del lugar, como colonizadores del oriente boliviano, especialmente de Santa Cruz.

Autoridades de la Prefectura prevén que la actividad comercial e industrial será mayor en Puerto Villarroel, a consecuencia de la exploración y explotación de hidrocarburos, a cargo de la Philips Petroleum Company.

El Plan de urbanización contemplará el establecimiento de la plaza principal, ubicación de los edificios públicos, construcción de planteles escolares, postas sanitarias y todo cuanto sea necesario para levantar el plano regulador de Puerto Villarroel.

El estudio del plan de urbanización de la mencionada población tropical, será encomendado a técnicos de la Prefectura y de otras reparticiones públicas. A este efecto, inició gestiones una comisión especial de Puerto Villarroel, que se trasladará la próxima semana a esta ciudad.

Concluye la reahabilitación de ferrovía Oruro - La Paz

ORURO, 27 (PRESENCIA).- La variante que la Empresa Nacional de Ferrocarriles construye en el sector Soledad-Eucaliptus, para rehabilitar el servicio ferroviario entre Oruro y La Paz, fue inspeccionada ayer por el gerente general de ENFE, ingeniero Carlos Belmonte Echazú, quien dio su conformidad a los trabajos. El servicio podrá ser reanudado a fines del presente mes.

De acuerdo a las apreciaciones que se hicieron, por parte de los personeros de ENFE, la obra garantizará un tráfico de personas y carga en esa importante ferrovía, a salvo de nuevos contratiempos, como los experimentados durante el presente año, que determinaron la suspensión del servicio ferroviario desde los primeros meses.

La inspección del ingeniero Belmonte Echazú, debía prolongarse al ramal Oruro-Cochabamba, sin embargo, esa intención no pudo concretarse, según se dijo, por razones de tiempo, habiendo retornado a La Paz.

Ex dirigente de San José sostiene que su encarcelamiento es injusto

ORURO, 27 (PRESENCIA).- Armando Morales, ex- secretario general del Sindicato de Trabajadores de San José, en carta enviada a los medios de información, sostiene que su reclusión en la cárcel pública, es injusta y contraria a las determinaciones del Ministro del Interior, coronel Juan Pereda Asbún, "quien, actuando dentro del marco de la Ley y el Derecho, dispuso mi libertad".

Las autoridades policiales del distrito, afirmaron que la detención de Morales Gómez, debía a cargos de caracter común y no político - sindicales. Su apresamiento ocurrió hace aproximadamente un mes. Fue pasado a la cárcel pública a fines de la pasada semana.

El ex-dirigente minero sostiene que su reclusión se debe a "un supuesto delito de infracción a la Ley del Estado de Sitio, por el paro de 48 horas realizado por los trabajadores mineros de San José, en acatamiento a disposiciones de la Central Obrera Boliviana". En cuanto a los presuntos cargos comunes que se le imputan, dice que "son de caracter estrictamente politico - sindical y se encuentran prescritos por ley, fuera de que ; Por esas mismas sindicaciones, que tienen origen en hace más de 16 años, y nunca fueron probadas, sufrí destierros a la Argentina y Paraguay, siendo amnistiado en 1965 y 1968".

Finalmente, agradece la actitud del coronel Pereda Asbún organizaciones laborales y católicas que, "con amplio espiritu de solidaridad humana y sentimiento de fe cristiana, se pronunciaron solicitando mi libertad". Morales Gómez, dice que no apelará a ningún, tribunal, para que se revoque lo que considera un fallo injusto.

Filial de Fundación de Desarrollo hace gestiones de crédito

COCHABAMBA, 27 (PRESENCIA).- La Presidenta y el Director Ejecutivo de la Fundación Boliviana de Desarrollo, filial Cochabamba, Delicia G. de Andrade y Julio Jaúregui viajaron a la sede de gobierno, con objeto de sostener conversaciones con ejecutivos de la Fundación.

Ambos personeros, según trascendió conseguirán la asignación de recursos económicos que la Fundación Panamericana de Desarrollo otorga para la concesión de empréstitos a sectores marginados

Notas breves de Tarija

MECANIZACION EN EL CAMPO

El Comité de Obras Públicas y Desarrollo de Tarija, comenzará el próximo domingo la mecanización en el campo, destinada a elevar la producción agrícola y a la vez introducir nuevas técnicas en el cultivo y procesamiento de la tierra. A este efecto, CODETAR ha adquirido 5 tractores FIAT - 700, con sus respectivos implementos agrícolas, los que serán establecidos en los centros agropecuarios de mayor densidad campesina.

AGUA POTABLE PARA LA MAMORA

CODETAR ha suscrito un convenio con el Comité de aguas Potables de la localidad de la MAMORA, mediante el cual se construirá la Caja de Agua, el Acueducto y la Red de distribución que abastecerá a toda la población. De esta manera, CODETAR está llevando a cabo un programa de atención e integración de las poblaciones campesinas, a través de obras que requieren urgente atención e inmediata solución.

BRACEROS Y MIGRACION LABORAL

El Director Departamental de Braceros y Migración Laboral que fue inaugurado en esta ciudad manifestó que la inauguración de esta oficina constituye una prueba de interes del supremo gobierno hacia la defensa y protección del capital humano y un respaldo para el cumplimiento de sus especificas funciones.

"Tarija, como departamento limitrofe, tiene la oportunidad de controlar la salida de compatriotas, en forma celosa, en vista de la imperiosa necesidad del capital humano para el desarrollo de las nuevas fuentes industriales en nuestro departamento", dijo Cusicanqui.

A partir de contar con una central, se esta gestionando la instalación de sucursales en toda la frontera con la Argentina y el Paraguay.

ROPA INTERIOR
B.V.D.
PIJAMAS

OFICINA EN ALQUILER
Séptimo piso, Edificio Avenida 75 m2, más dos baños y depósito. Alquiler mensual 275 $US. Visitas por Administración Edificio. Propuestas a teléfono 50426.

EN SANTA CRUZ
Se ofrece lotes de terreno en zona residencial ubicados ente el 3er. y 4to. anillo de circunvalación a $b. 30.- el metro cuadrado.La oferta es por pocos días.
Ref.: Teléfono 24394 Av. Saavedra 1134.

GRATIFICACION
A la persona o al taxista que devuelva un pasaporte norteamericano N° E-021012 a nombre del señor George Panevics extraviado en un taxi color naranja FIAT, el dia jueves de por la noche. Dar datos o informar a los teléfonos 41075 y 83754.

CASA DE RENTA A UNA CUADRA DE LA PLAZA MURILLO
..Con 2.000 m2. de construcción. Edificación de primera clase en hormigón armado, de fácil remodelación.
VALOR $us. 280.000.--
Tratar en Indaburo 1089, Teléfonos 29331-54954

CASA DE RENTA EN LA AVENIDA ECUADOR VENDEMOS
..Construcción en hormigón armado, de fácil remodelación, con 1.700 m2. de superficie edificada de primera clase.
Se entrega totalmente desocupada.
VALOR $us. 250.000.- (Aceptamos facilidades de pago)
Tratar en Indaburo 1089
Teléfonos: 29331 - 54954

INTERNATIONAL ELECTRO MOTOR S.A.
DISTRIBUIDORES EXCLUSIVOS DE RELOJES
CITIZEN
reloj de fama mundial con garantia Internacional
Chronograph
Automático • fechador • contra agua • vidrio de cristal
Casilla 435 - Teléfonos 8766 - 4240 - COCHABAMBA.

QUIERE GANAR $b. 170.000.-
Para tener casa propia o departamento llame al teléfono 21096 y pida datos sobre "LA NOVIA A Y P de Mutual La Primera. Sorteo el dia 28 de diciembre

SILVANA
El reloj de las multitudes
Representantes para Oruro:
Casa Atelier Continental Ltda.
Distribuidores para Bolivia:
HORACIO PEISER
Casilla 569 - Cochabamba.

DESPUES DEL 'VIERNES'..
AMANCAY
TE HEPATICO EN BOLSITAS
LIMPIA EL HIGADO
DESINTOXICA EL ORGANISMO
RESUELVE LOS COLICOS BILIARES
DISTRIBUYE EN BOLIVIA:
LABORATORIOS "FITOBOL" LTD.
CASILLA 1499 COCHABAMBA - BOLIVIA

CORPORACION MINERA DE BOLIVIA

EDUCACION

De acuerdo con el Calendario Escolar aprobado por el Ministerio de Educación y las resoluciones de la Corporación Minera de Bolivia, se impart las siguientes instrucciones:

1. El Período de Organización se realizará del 16 al 31 de enero próxim para cumplir las siguientes actividades iniciales: Pruebas de habilitación, m trícula e inscripciones y planificación del trabajo escolar.

2. El personal docente y administrativo, con excepción del que hubi fenecido su contrato de trabajo, necesariamente retornará a la respecti Empresa y centro de trabajo, donde prestó servicios durante la gestión de 19 bajo registro de asistencia desde el 21 de enero. No se aceptará ninguna licen después de la vacación.

3. En la primera quincena de enero, se publicará por prensa únicament lista nominal de los nuevos profesores admitidos a los cuadros de la docen minera. Las transferencias inter-empresas y las reubicaciones se ejecutará nivel de cada Empresa, entre el 25 y 31 de enero, en base a las listas aprobad

4. La Corporación Minera, reitera que las solicitudes de trabajo y transferencias serán debidamente evaluadas en función de los requerimien del Servicio de Educación. Las solicitudes no implican compromiso tácito d Empresa para conceder trabajo.

5. Se comunica a los egresados de las escuelas normales del país, que fuerza laboral docente se halla completa y, en consecuencia, rogamos no insi en su ubicación en los servicios educativos de la Corporación Minera.

La Paz, diciembre de 1974.

DEPARTAMENTO DE EDUCACION.

PRESENCIA

Director: Huascar Cajías K.

Sub. Director: Renán Estenssoro A.

Gerente: Armando Mariaca V.

Ante las anunciadas dificultades económicas

Insistentes declaraciones de autoridades del gobierno auguran que el próximo año nos traerá dificultades económicas y que será duro para nuestro país. Varias son las causas que se señalan para que ese fenómeno se presente. Entre ellas, la más temibles es el descenso de las cotizaciones internacionales de los productos que exportamos, siguiendo una tendencia que ya se ha insinuado, en algunos rubros, en los últimos meses. Por otra parte, se arguye que Bolivia no puede permanecer ajena a la crisis que afecta a todo el mundo occidental y cuyos fenómenos más notables son una inflación al parecer incontenible, la disminución del producto industrial en sectores esenciales (como la fabricación de automóviles), el incremento de desempleo y el alza continua de precios de los artículos altamente elaborados y alimentos, por los que tendremos que pagar cada vez más.

Sin pecar de optimistas, alentamos la esperanza de que la situación nacional no se deteriore y de que podamos mantener un ritmo de producción y gozar de cotizaciones que no hagan del próximo año un periodo particularmente duro. Ese es un deseo natural en vista de que todavía no han sido superadas las dificultades que el pueblo sufrió a consecuencia de las medidas tomadas a fines de 1972, de modo que aumentarlas equivaldría a someterlo a dura prueba.

Pero, como somos conscientes de que las autoridades no han hecho aquellas advertencias simplemente por sembrar la alarma sino con un caracter preventivo y para obrar con realismo, consideramos que deben tomarse, desde ahora, algunas medidas de precaución para disminuir en lo posible el impacto que se ha anunciado.

Por ejemplo, si se calcula que habrá de bajar el monto de nuestras exportaciones a raíz de un descenso del precio de nuestros productos, habrá que planificar cuidadosamente el empleo de nuestras disponibilidades en divisas extranjeras de modo que, al fin, importemos lo que nos es esencial y no lo que, dadas nuestras condiciones de pueblo pobre, puede considerarse como superfluo. Se tendrá que alentar la ejecución de planes que disminuyan nuestra dependencia respecto a algunas importaciones, como la de alimentos que estamos en condiciones de producir nosotros mismos, eso se puede lograr utilizando las disponibilidades actuales en dólares, que pierden día a día su poder adquisitivo y que, por tanto, no es prudente conservar sino invertir salvando las reservas que son necesarias para garantizar la marcha de nuestra economía. Así podremos defendernos del alza continua de precios por artículos que importamos. Tal defensa, por otra parte, tendrá repercusiones sobre nuestro desarrollo y disminuirá nuestra dependencia respecto a fuentes extranjeras. Así, si producimos mayor cantidad de trigo, ahorraremos las divisas que ahora empleamos en comprarlo; ese ahorro, a su vez, servirá para impulsar otras actividades mediante inversiones que rinden a corto plazo.

Por otro lado, debemos tener en cuenta que el ciudadano corriente se halla desorientado ante los pronósticos oficiales que se han hecho conocer. Para él, nunca los precios de nuestras exportaciones han sido tan favorables, de modo que los anuncios oficiales parecen contradictorios y poco fundados. Se requiere, por tanto, que haya una explicación sencilla y detallada acerca de los fenómenos que apuntalan las previsiones que se han dado a conocer, y que se basan en datos que, sin duda, las autoridades han analizado con máximo cuidado. No debemos olvidar que el que sufrirá el mayor impacto ha de ser el pueblo y que es necesario que él sepa por qué tiene que soportarlo. Habrá que explicarle también los planes que el gobierno piensa poner en práctica dentro de un régimen de austeridad que alcance a todos y que excluya todas las adquisiciones que no sean imprescindiblemente necesarias. La convicción de que el sacrificio es inevitable y compartido con equidad ha de ser un motivo para que se lo acepte o tolere.

Inversiones árabes en naciones desarrolladas

Estamos acostumbrados a los argumentos de las naciones ricas que tienen -o tenían - capitales en exceso como para invertirlos en los países subdesarrollados. Aquellas naciones sostenían que eran injustificadas, incomprensibles, la desconfianza y las limitaciones con que la mayoría de los pueblos pobres reaccionaban frente a inversiones, a las que pretenden imponer reglas que los ricos consideran infundadas. Había que abrir ilimitada e incondicionalmente las puertas a las inversiones como el principal medio de alentar el desarrollo. Había que garantizar al capital extranjero y darle todas las facilidades considerándolo como un amigo respecto al que no cabía ningún recelo.

Pero los países árabes, que han descubierto soluciones novedosas dentro de la economía mundial, han provocado reacciones que ponen en duda la solidez o la sinceridad de los argumentos que usaban las naciones ricas. Los árabes han comenzado a invertir en ellas. Pero, contra lo que tenía que esperarse, esas inversiones han causado alarma, han provocado pedido de investigación y hasta repudio. Parecería que se quiere que las naciones árabes acumulen dólares resignándose a que se desvaloricen contínuamente o los inviertan en sus propios países. No quieren recibirlos para equilibrar las balanzas de pagos, a veces tan deterioradas por el alza del precio del petróleo, entre otras razones. Se ve con recelo que los dólares adquiridos de los compradores de petróleo vuelven a ser invertidos en ellos.

Esto resulta inexplicable a la luz de lo que siempre han sostenido las naciones ricas que, según sus propias teorías, deberían alentar, recibir con gratitud estas inversiones, a las que se supone incondicionalmente beneficiosas para el país en que se hacen. Parece que ahora se dan cuenta de que no todo era justo y claro en lo que sostenían hasta hace muy poco. Quizá para ellos, no es aceptable que sus obreros trabajen para pagar los dividendos que, en justicia, deberán recibir los países árabes. Es decir, todo indica que no consideran tolerable representar el papel que antes consideraban equitativo cuando estaba a cargo de otros. Ahora comenzarán a dar razón, siquiera en parte, a los países pobres que, nunca rechazaron terminantemente las inversiones, pero pretenden reglamentarlas, imponerles algunas condiciones.

Pero hay otro aspecto más que no deja de ser curioso, para decir lo menos, y que revela que los países industriales comienzan a pensar como los subdesarrollados. Nos referimos a una posibilidad que, medio en serio medio en broma, ha sugerido una conocida publicación estadounidense. Ella dice que ahora, las naciones ricas podrán poner en práctica una política de nacionalización de los capitales extranjeros. Nada raro sería que tenga que llegarse a tal extremo. Pero, entonces ¿en qué quedarían las recriminaciones que hasta ahora se habían lanzado contra tales medidas, cuando eran tomadas por regímenes a los que, un poco despectivamente, se calificaba de "nacionalistas", de enemigos envidiosos de los ricos, de suicidas, de trabajar contra sus propios intereses?

Hay indicios, de cualquier modo,de que las actividades de los países árabes han de ocasionar todavía otros cambios fundamentales en las teorías y las actitudes que, en el campo económico y político, hasta hace poco eran poco menos que dogmas para las naciones industriales y ricas.

Año Nuevo, Vida Vieja? - I

Adiós al año 1974

Por EDUARDO PEREZ IRIBARNE

1974 nos deja. Vivimos el tiempo del adios Toda despedida tiene su dosis de recuerdo, de nostalgia. El adiós es también una invitación a la reflexiónl, al balance. ¿Cómo ha sido 1974? Una pregunta típica de fin de año. Con facilidad, la ahogamos entre risas, tragos y buenos deseos que no siempre se cumplen. Cerramos una página de la vida con la vaga ilusión de que el Año Nuevo sea mejor. Nos decimos mutuamente: Año Nuevo, Vida Nueva. Nuestra experiencia, en cambio, parece mostrar lo contrario: Año Nuevo, Vida Vieja. Lo que cambia es el calendario; nosotros seguimos, en gran parte, los mismos, aunque, un año menos jóvenes.. Sin embargo, este Año Nuevo nos trae una invitación: podemos ser nuevos. Entonces, convertiríamos en realidad nuestro saludo: Año Nuevo, Vida Nueva.

DESAFIOS

1974 puede ser definido de maneras diversas. Mucha historia ha nacido a lo largo y ancho de sus 365 jornadas. Sin embargo, una de sus características ha sido los continuos desafíos vividos por la humanidad durante el año que se va. La crisis energética, la inflación, los Derechos Humanos, el estancamiento social, el Año Santo han sido desafíos de los que las naciones han salido con suerte dispar.

Y dejamos de lado la caída de Richard Nixon, el 25 de Abril en Portugal con promesas democráticas, la desaparición de Willy Brandt, la muerte de Georges Pompidou y Juan Domingo Perón, la desgracia del Negus en Etiopía, la próxima independencia de las ex-colonias portuguesas, la hambruna del centro africano, la tímida abertura democratizadora en España, los cambios presidenciales en Guatemala, Costa Rica, Colombia, Venezuela y Brasil y tantos acontecimientos que han sembrado el año que fenece de acontecimientos.

La inflación ha mordido obstinadamente los bolsillos de los pueblos. El dinero vale hoy menos, mucho menos, que el Año Nuevo 1974. Esa plaga económica no ha respetado continentes, fronteras, razas. Existe un lamento universal que no logran acallar las tiernas musiquillas navideñas: tenemos menos cosas que hace un año. Si buscamos a los responsables no será fácil encontrarlos: ¿Los árabes y los precios petroliferos? ¿El despilfarro de los ricos? ¿El agotamiento de las fuentes de energía? ¿La mala distribución de casi todo en el mundo?

El Primer Ministro sueco, Olaf Palmer, en declaraciones recientes a la revista francesa **Le Nouvel Observateur**, destaca que la crisis mundial es anterior al boicot petrolífero de los países árabes. El capitalismo mundial ha tocado fondo en este año. Lo más grave es que, desde el punto de vista económico, el socialismo tampoco ha respirado aires más sanos. El problema es tan simple como fatal: gastamos más de lo que producimos. Para ahondar aún más la herida de la injusticia, los ricos cada vez gastan más y los pobres cada día comen menos.

Las estrategias internacionales de control de natalidad, los bellos foros políticos, los programas alimenticios en zonas desvalidas, la distensión entre los mandamases de la tierra, no han conseguido solucionar los problemas centrales de nuestro planeta.

Las diferencias en el mundo continúan denunciándonos a todos. Pero nadie le pone el cascabel al gato porque no acertamos a ponernos de acuerdo. Lo que para unos es un gatito hogareño, para otros es un tigre selvático. Pero, sobre todo, los intereses en el mundo son contradictorios. A unos países, les interesa disminuir los nacimientos, mientras otros necesitan explotar mejor sus recursos naturales y conseguir mejores precios internacionales para ellos.

El consumo se ha convertido en la droga más estimulada por casi todos los gobiernos. En resumen, el desenfreno en el gasto nos lleva al endeudamiento. Las deudas se han convertido en ingresos adicionales que no figuran como tales en los presupuestos fiscales ni familiares. El gasto y el endeudamiento son los progenitores de nuestra inflación.

La seguridad del mundo ha sufrido un terremoto grado 10 en la escala internacional del 1 al 12. Los países poderosos creían estar edificados sobre roca y 1974 les ha demostrado que sus cimientos eran arenosos. Los precios petrolíferos convirtieron la roca en arena por gracia de una guerra entre árabes y judíos y por voluntad de los jeques del desierto. Nunca la era del camello había estado tan cerca de la época del Jet.

Un pañuelo en el andén es mensajero de buenos deseos. En el andén de Fin de Año no habrá muchos pañuelos. Todos estaremos más preocupados de hacer números financieros, 1974 se va y nos deja un regalo amargo: nuestro dinero vale menos.

DERECHOS HUMANOS

Los golpes nacen de la falta de autoridad. La inseguridad, el descontrol engendran violencia. La justicia nos vence sin guerra porque todos llevamos una reliquia de ella en nuestro corazón. La violencia es el arma de los que han echado fuera esa reliquia.

El Año Viejo ha contemplado un triste récord de abusos de poder y de subversión en el mundo. No existe continente en el que los hombres no recurramos a la guerra contra los demás como triste signo de nuestra condición. América Latina no ha sido excepción. Algunos gobiernos llevaban, años atrás, sobre sus espaldas semejante desprestigio. Otros han engrosado en 1974 la lista del descrédito. Nuestras técnicas de computación, nuestro dominio del espacio extraterrestre nuestro despliegue tecnológico parecen querer convencernos de nuestro progreso. Sin embargo, cuando nos enteramos de torturas, de ensañamiento con el débil, de prepotencias desde el poder, sentimos la verguenza de que todavía estamos muy atrasados.

La mayoría de los gobiernos han suscrito un texto impecable sobre Los Derechos Humanos. Pero, lo que estén libres de pecado pueden tirar la primera piedra sobre los regimenes que soportan vituperio internacional por pisotear a sus opositores.

1974 ha sido también año de estancamiento social. La depresión económica ha postergado millones de expectativas de mejores niveles de vida. Hay menos riqueza a repartir y la tajada de los poderosos no disminuye; son los subdesarrollados, los pobres los que se resignan a tener menos todavía.

AÑO SANTO

El Año que se va ha sido **Año Santo**. La Iglesia ha querido con ello señalar la necesidad de reconciliación universal. La humanidad ha gastado sus miles de años de vida en guerras, rivalidades, enfrentamientos. La reconciliación es la tabla de salvación para rectificar seculares errores. Pablo VI, al sancionar el Año Santo, manifestaba: "Es necesario rehacer al hombre desde adentro. Es el proceso de renacimiento personal, simple como un acto de conciencia lúcida y valiente, y complejo como un largo camino pedagógico reformador".

La voz del Papa no está respaldada por misiles o armamento nuclear. No tiene la llave de créditos millonarios para doblar voluntades políticas. La palabra papal tiene, sin embargo, un gran aliado: la conciencia de los hombres. Ahí residen su fuerza y su debilidad. Su fuerza porque su vigencia permanece con el paso del tiempo, su debilidad porque la naturaleza humana también es frágil.

La Iglesia, azotada por contradicciones internas desde su fundación, levanta su dedo que denuncia la injusticia e invita a la conversión. El Año Nuevo nos invita a la reconciliación, a la conversión. Sólo si recogemos su llamado podremos respirar los limpios aires de una Vida Nueva.

El Año Viejo llama al Nuevo Año. El adios a 1974 se funde en bienvenida a 1975. ¿Qué expectativas tienen las naciones ante 1975? ¿Qué pide el mundo al Año Nuevo? Intentaremos señalar algunos de esos puntos en nuestro próximo artículo.

Ante el Año Santo

Espíritu y Signo

La curiosidad externa sobre el Año Santo y sobre el desarrollo de los episodios que lo conciernen, se hace cada vez más intensa a medida que se va acercando su celebración. Naturalmente ya se prenuncian presencias de personas y de categorías, manifestaciones de varios tipos, hechos que podrán tener mayor o menor resonancia en la opinión pública o en la vida de una ciudad como Roma.

Todos nosotros condividimos, con el mundo en que estamos inmersos, la necesidad de tener signos, manifestaciones particularmente significativas de una realidad que, sin embargo, es interior a nosotros mismos, forma parte de nuestro espiritu, proviene del don de Dios que es sobrenatural.

¿Tiene el Año Santo necesidad de un "gesto significativo"? Ante todo es necesario decir que él es en sí mismo un "gesto" rico de significado. Su signo principal lo constituye este acercarse personalmente a la tumba de los Apóstoles para descubrir su fe y su misión, alimentarse de ella, en la misma fuente del cristianismo, tomar, en torno a la fe de Pedro, el espíritu de unidad de la Iglesia, volver a la obediencia y a la caridad que nos une. El "signo" del Año Santo está, precisamente, en esta peregrinación de reconciliación que vuelve a unir a los creyentes en Cristo y que vuelve a emprender un diálogo, que hasta este momento se ha hecho demasiado difícil, con un mundo que interroga urgentemente al cristianismo sobre su significado y sobre su misión.

Quizás haya manifestaciones que tengan el carácter episódico de acontecimiento; pero no serán éstas la sustancia del Año Santo, a no ser que creen una resonancia interior permanente y produzcan una conversión en aquellos que las viven y participan en ellas.

Junto a los signos externos camina una realidad que será ciertamente menos visible y más humilde, pero más válida. Son hechos que normalmente huyen a la consideración de la exterioridad y a la curiosidad mundana: como el óbolo secreto y humilde de la viuda , que es el más meritorio al Señor. Pensemos en los miles y millares de peregrinos que, sin ruido y sin alboroto, se acercarán a las tumbas de los Apóstoles, buscarán en la oración y en los sacramentos de la reconciliación la gracia de un volver de nuevo y de un renovado fervor por su fe personal. Todos éstos vivirán el espíritu del Año Santo, y la gracia de una vuelta interior a Dios y a la fe.

Los signos pasan, las manifestaciones tendrán una resonancia que se perderán con el tiempo. La santificación del hombre a través del encuentro con Dios en los sacramentos, en la encontrada genuinidad de la fe, en la reconciliación obrada por la gracia, ésta será ciertamente el fruto verdadero.

La lógica del cristianismo y el espíritu del evangelio requieren sobre todo de esta interiorización en la cual los discípulos de Cristo encuentran el modelo de "seguir al Maestro", en la simplicidad y en la humildad, para buscar, no como los paganos, "un signo", sino para hacer vida en el signo sacramental el crecimiento interior del Reino de Dios que está "dentro de nosotros".

El ritmo de vida

Por ARTURO USLAR - PIETRI

El esclavo negro y la sociedad colonial a la cual se incorporó terminaron por formar una sola comunidad indisolublemente integrada. No hubo una minoría negra ni una cultura negra enclavadas en un medio blanco americano. Terminaron por formar una sola situación y ciertamente "un pueblo", con inmensas consecuancias culturales y sociales.

A estas conclusiones llega el historiador y sociólogo norteamericano Eugene D. Genovese en un libro ("Roll, Jordan, roll") sobre la sociedad esclavista del Sur de los Estados Unidos antes de la Guerra de Secesión Es el fruto de largos años de búsquedas en archivos y testimonios que le ha permitido presentar una visión rica, y variada, de aquel largo contacto entre razas y cuturas extrañas que "enriqueció enormemente la cultura norteamericana en su conjunto".

Lo que Genovese plantea es que nunca hubo dos mundos separados de negros y blancos sino una amplia zona de confluencia y mezcla que modificó e hizo complementarios los dos sectores. No ha sido éste un punto de vista muy frecuente en los historiadores del Norte de América. Es tan evidente que nadie puede negarlo, que el negro aportó a la cultura de los Estados Unidos muy variados y poderosos elementos que van desde la música hasta la cocina. La música de "jazz" bastaría para hacer evidente la inmensa contribución negra a la sensibilidad general del país de Lincoln.

Este libro, tan rico en fuentes documentales y en testimonios de primera mano, da una visión fascinante y casi desconocida de la vieja sociedad esclavista del Sur de los Estados Unidos. El mutuo acondicionamiento de los amos blancos y de los siervos negros alcanzaba a todas las formas de la vida. Genovese presenta con curiosa minuciosidad la vida y el trabajo en las grandes plantaciones y las granjas, la existencia en la casa grande de los amos, la compleja red de relaciones individuales que se tejían entre unos y otros y las características reveladoras de aquel orden paternalista que acabó por crear en el sur una situación irreconciliable con la del Norte.

Es un libro que habría que poner junto a "**Casa Grande y senzala**" del brasileño Gilberto Freire y junto a algunos otros que han tratado el mismo tema en relación a la América del Sur. Hubo muchas similitudes pero también diferencias entre la sociedad esclavista de la América Latina y la de los Estados Unidos. Por ejemplo, hubo menos ausentismo de los dueños, las propiedades, en general, fueron más pequeñas en el Norte y el ritmo de vida estuvo en gran parte determinado por los esclavos.

Es en este ritmo de vida donde se estableció la mayor y más insoluble diferencia entre el Norte industrial y comerciante y el Sur de vastas comunidades campesinas, de escaso comercio y poca industria. Genovese señala el curioso ritmo de trabajo de los esclavos. Era un trabajo sin jornadas, sin duración fija, sujeto al cambio de las estaciones y a los variables requerimientos de los cultivos, mezclado directamente con el canto, con la religión, con la fiesta y con la vivienda. La sociedad esclavista vivía dentro de la naturaleza, sin cuenta del tiempo. No tenían ningún sentido acumulativo de la riqueza y el bienestar ni lo relacionaban directamente con el trabajo. Si trabajan más no ganaban más, y, por otra parte, de nada les hubiera servido porque casi nada de lo que necesitaban tenían que comprarlo sino que formaba parte del marco invariable de su situación desde la cuna hasta la tumba. En términos capitalistas eran sociedades antieconómicas.

No podía haber una diferencia más tajante con la manera de actuar y pensar del hombre del norte. El "yanqui" del Norte no tenía esclavos y conocía muy bien el valor del ahorro y de la acumulación. La esencia de su sentido de la actividad humana la expresó con extraordinario tino el hombre más representativo de esa mentalidad, Benjamín Franklin, cuando dijo "El tiempo es dinero". Una frase que carecía de sentido para los esclavos del sur y para sus amos.

Esa diferencia de actitud y de mentalidad se hizo patente despues de la guerra civil. Fué muy difícil hacer que los antiguos esclavos se adaptaran al ritmo de trabajo del Norte. No entendían la necesidad de cumplir con horarios y jornadas. Les era difícil someterse a un sistema que separaba de modo completo el trabajo y la vida. Tampoco comprendían por qué habían de trabajar más allá del mínimo necesario para atender a las necesidades inmediatas. Si con medio día de tarea bastaba para ello, nadie los podía obligar a trabajar más de medio día.

Para el hombre del Norte, hecho a otra concepción del trabajo esta situación no tenía otra causa que la innata pereza del negro. No podían comprender que se trataba de otra mentalidad, formada en siglos de sociedad paternalista y de trabajo sin ninguna noción de productividad.

Ese ritmo de vida,ese lento ritmo de respiración animal que está asociado a la mesura del canto coral de los "blues" al paso de las horas sobre el campo, que es a la vez, taller y casa y teatro, todo mezclado y sin discontinuidad, estaba asociado no sólo a un estilo de trabajo y de producción, sino a una concepción del destino.

Y es el que está presente y sigue oponiendo su pasiva resistencia a las tentativas de asimilar las técnicas y las metas de producción de la sociedad del Norte en los países donde la presencia del esclavo negro contribuyó decisivamente a crear otra mentalidad y otra actitud ante el trabajo y la producción - (ALA).

Caracas, Diciembre de 1974.

Vacunación contra las caries

Es muy posible que dentro de dos años y medio aproximadamente pueda disponerse de una vacuna contra una de las enfermedades más difundidas: la caries. Desde hace dos años se sabe que la causa de la caries son unas bacterias (estreptococos) que viven en la cavidad bucal. Esas bacterias segregan dos enzimas llamados sintetasas capaces de transformar la sacarosa en hidratos poliméricos de carbono. En una capa de este azúcar polimérico poco soluble forman las bacterias una envoltura dentro de la que pueden seguir viviendo sin necesidad de oxigeno. A continuación producen ácido láctico; entonces se forman en el esmalte de los dientes unas manchas o placas que aumentan poco a poco de tamaño y acaban por destruir la dentadura. En experimentos con ratas se ha conseguido producir artificialmente caries en unas pocas semanas imponiendo a los animales un régimen dietético abundante en hidratos de carbono.

Investigaciones en 24 sujetos que no padecían con seguridad caries, realizadas en una Clínica de Odontología, han puesto de manifiesto que en las sangres de esas personas había un anticuerpo que ataca a las dos sintetasas segregadas por los estreptococos, resultando así inmunes a las caries. En cultivos de dientes cariados, llevados a cabo en las factorías Behring de Marburgo, se ha conseguido obtener una cepa de estreptococos que segrega cantidades muy abundantes de enzimas. Según ha informado a la prensa el profesor Hans Gerhard Schwick (factorías Behring), se proyecta producir con esta cepa una vacuna que estimule en el organismo la producción de una cantidad suficiente de anticuerpos contra la sintetasas. Claro está que la vacunación con el nuevo producto sólo resultará eficaz antes de que hayan surgido los primeros síntomas de caries, es decir antes de que los niños hayan cumplido seis años.

En los primeros ensayos llevados a cabo en Inglaterra se ha hecho llegar directamente la vacuna al torrente sanguíneo aplicando la pistola de vacunación a las encías. Pero se están estudiando también otras modalidades de vacunación. Claro está que todavía transcurrirán varios años antes de que se generalice el uso de la nueva vacuna. (De "Novedades Científicas Alemanas")

Helmut Holscher

INI Oportunidades de inversión

PRODUCTO: Semillas oleaginosas

DESCRIPCION: Semillas de algodón, maní, soya, girasol y otros.

MERCADOS POTENCIALES: Interno, Subregional Andino, ALALC y países de ultramar.

Estos productos pueden exportarse al Grupo Andino libres de gravámenes arancelarios.

POSIBLE LOCALIZACION DE PROYECTOS.- Zonas de Santa Cruz, Cochabamba, Tarija, Chuquisaca, La Paz, Beni y Pando.

Producción nacional de semillas oleaginosas (En toneladas)

AÑOS	SOYA	MANI	GIRASOL	ALGODON
1969	1.120	8.250	-	5.111
1970	1.180	8.275	478	8.804
1971	1.120	8.447	294	15.362
1972	1.694	11.773	252	37.658

Apuntes para la historia de la Guerra del Chaco

"Cañada Strongest"

Por el Gral. Ing. GUILLERMO ARZE ESPRELLA

14. REPLIEGUE DEL DESTACAMENTO BARROS

Por seguridad y para evitar contratiempos, el Destacamento Barros regresó precipitadamente a ocupar su sector en Cañada los Monos.

La Primera Compañía del I/R.I.16. "Beni" fue designada para cubrir el repliegue del Destacamento Barros hasta la Cañada los Monos (posteriormente en reconocimiento a la incorporación de los mercenarios chilenos, fue bautizada con el nombre de Cañada Chile).

A horas 11,00 del 26 de mayo, las últimas patrullas que cubrían el repliegue encontraron a los señores oficiales Cap. Jesús Villarreal Camacho, Tte. Ramón Vargas Tapia, Sbtte. René Quiroga Paz Soldán y otros valientes guerreros del R.I.2. "Sucre". Se les hizo conocer la novedad para que continuen su marcha y se incorporen a su unidad.

15. OPINIONES SOBRE LA VICTORIA

"La Batalla de Cañada Esperanza, conocida bajo el nombre de Strongest, había terminado con una rectificación del frente del I.C.E. y con la detención de la maniobra enemiga. Durante los días siguientes, las fuerzas bolivianas permanecieron relativamente inactivas. Ciertamente, había sido un revés inesperado para nuestro ejército, acostumbrado a marchar de victoria en victoria. Por este motivo, quizás haya impresionado excesivamente algunos ánimos. Pero en una guerra no es nada extraordinario perder algunas batallas".- "En síntesis, la lección que recibimos de la acción fue que habíamos que cambiar nuestra apreciación del enemigo: lo habíamos menospreciado demasiadamente y los acontecimientos se habían encargado de enseñarnos que estábamos en un error; estábamos otra vez ante una máquina bélica que trataba de mejorar su rendimiento y tendríamos que combatir duramente para poder vencerla; ninguna actitud de exagerado optimismo se justificaba".- Rolón Raimundo. 1961. "LA GUERRA DEL CHACO - CAMPAÑA DE 1934 - DESPUES DE CAMPO VIA, HASTA EL PARAPETI". Tomo I. (Asunción - Paraguay). 153 y 154 p.

"Fue así como la falla de un comandante divisionario (Tcnl. José Rosa Vera) de nuestro Primer Grupo impidió que se realizara con tiempo la maniobra del Segundo, lo que precipitó el colapso de todo el plan. El ensemigo magnificó mucho la captura de nuestros destacamentos cerrados: habló en sus comunicados de miles de prisioneros paraguayos y de miles de nuestros soldados perdidos por los bosques, etc. Pero en las acciones de Cañada Esperanza no perdimos más de 600 prisioneros. Era explicable, sin embargo, que los bolivianos se excedieron en su regocijo, por razones de propaganda".- "He ahí todo lo ocurrido en Cañada Esperanza. Como era de esperar, produjose una viva alarma en nuestra opinión pública, y hubo gente que sin titubear arrojó sobre mis espaldas la responsabilidad entera del revés. Según ella, yo era el único padre de aquel engendro. Este desamparo paternal para Cañada Esperanza, contrastó notablemente con la abundancia de progenitores putativos que caracterizó la victoria de Campo Vía, el año anterior, en cuya acción, cuando apenas acababan de rendirse las dos divisiones que logramos encerrar, se atribuyeron sin demora toda la gloria de la hazaña por lo menos cuatro improvisados estrategas, cada uno exclusivamente para sí". - Estigarribia Felix. 1972. "MEMORIAS DEL MARISCAL ESTIGARRIBIA" (Asunción - Paraguay). 271 y 272p.

En la Campaña, aprovecharon bien mis servicios y mis conocimientos profesionales, aparte de algunas previsiones felices en las que he salvado al Ejército, como en la retirada de Ballivián. Les dí la victoria más grande, STRONGEST, única batalla donde hubo combinación de maniobras y que desde su concepción hasta su ejecución me pertenecen íntegramente. No he, en cambio, recibido ningún premio, ni siquiera un agradecimiento por ella, de lo cual estoy muy contento; luego salvé las petroleras con mi intervención enérgica, cuando se trataba de abandonar Villa Montes; organicé y preparé la defensa de este punto, donde sostuve firmemente, prometiendo al Presidente Tejada Sorzano y a la Junta de Generales, que Villa Montes no caería... He cumplido mi promesa. Entonces todo el mundo obedecía mis órdenes y estaba bajo mi puño; era muy justo que en tiempo de paz me hiciera sentir su autoridad y se indagase mis antecedentes para conferirme el grado de General.....".- "Refiriéndose irónicamente al General Kundt, dice: "... el ejército del general vencedor de Tannemberg, así como mi asistente también ha sido vencedor de Strongest". Rodríguez Rodríguez Angel. 1940. "AUTOPSIA DE UNA GUERRA - CAMPAÑA DEL CHACO" (Ediciones Ercilla, Santiago de Chile) 37 y 90p.

"Es condición humana que cuando hay éxitos y victorias de que envanecerse o sacar provecho muchos son los que se creen autores y contribuyentes de ellos, y cuando sólo desastres y fracasos sobrevienen nadie quiere aparecer de engendrador o partícipe de calamidades. Es la historia eterna del egoísmo o de la cobardía de los hombres".- "Y es de saberse que el Presidente Salamanca y los Jefes Militares cayeron en ambos extremos de esa compasible situación" Saavedra Bautista. "ULTIMO JIRON DE LA PATRIA" (La Paz-Bolivia) 117p.

16. CONCLUSIONES

1.El enemigo maniobraba con sus tres cuerpos de ejército por tres direcciones: el III.C.E.P., atacaba Ballivián, el I.C.E.P, buscaba contacto con el II.C.E.B.; y el II.C.E.P. preparaba la maniobra de envolvimiento estratégico sorpresivo de gran radio de curvatura para caer por el ala izquierda al fortín D'Orbigny. El Comando Superior debía, entonces, aprovechar el armisticio que se firmó después del desastre vergonzoso de Campo Vía (comenzó en 19-XII-33 y terminó en 6-I-34), para exigir al doctor Daniel Salamanca, dotar de equipos modernos para las comunicaciones entre las Grandes Unidades (radios portátiles, transmisoras y receptoras) y equipar y movilizar una fuerza absolutamente superior -seis, ocho, o diez- o por lo menos cuatro veces superior al efectivo útil de combatientes enemigos, y concentrar en los puntos de partida de los Destacamentos Barros y Frias, aprovechar el momento que se presentó para destruir la fuerza viva del enemigo, vale decir, causar el mayor número de muertos, heridos y prisioneros al I.C.E.P. que contaba en ese instante con menos apoyo y maniobraba en un lugar donde el terreno le era desfavorable.

2.- El plan ofensivo "ampliamente meditado y preparado" del enemigo ha sido superficialmente interpretado por el Comando Superior boliviano, quien se propuso contramaniobrar a las unidades del I.C.E. paraguayo, saliendo a Cañada Strongest.

3.- Se han considerado, investigado y analizado a grandes rasgos, los motivos y causas que se opusieron al avance y progresión de la columna Rocha, hacia el Norte, sobre la retaguardia de las D.I.2. y D.I.7. paraguayas; también hemos visto desobedecer las órdenes y las fallas sobre la maniobra envolvente del Destacamento Frias.

4.- Durante las operaciones se presentaron dos espacios libres:

a).- Entre el Destacamento Frias y la columna Rocha (Km. 15 y Km. 2) de la picada de maniobra (H-K-B-P) de la D.I.2.P., que desde el fracaso de su maniobra envolvente a la D.I.8. boliviana, fue ensanchada para movimiento vehicular. Era un claro de trece (13) kilómetros de extensión que fue aprovechado por la D.I.7. paraguaya, para escapar y evitar el inminente peligro de ser copados.

b).- Entre el ala izquierda de la D.I.8. boliviana y el ala derecha del Destacamento Frias, quedó un espacio libre que fue aprovechado por el Comando de la D.I.2. paraguayo, el R.I.3. "Corrales" y soldados que abandonaron a sus unidades que se quedaron combatiendo para evitar ser copados. El mismo claro fue aprovechado por dos batallones del R.I.1. "Dos de mayo" para zafar después de haber sufrido un serio golpe por las tropas bolivianas, y dejó un batallón abandonado.

5.- Los señores comandantes de Destacamento ignoraban el proceso del estudio del conocimiento de la situación general del enemigo y el estudio de la situación general nuestra o de nuestras propias fuerzas para comparar al detalle las dos situaciones generales y sacar conclusiones comparativas y rectificar el Plan de Operaciones concebido por el señor Cnl. Angel Rodríguez Rodríguez.

6.- La columna Rivas y la columna Rocha del Destacamento Barros, sin dificultad alcanzaron a cortar la picada "Medina" o "Lóbrego" en los kilómetros 60 y 57, respectivamente.

7.- La columna Rivas cumplió con exactitud la misión encomendada, alcanzando el objetivo principal de la maniobra, cortar la picada "Medina" o "Lóbrego" en el Km. 60, a dos y medio kilómetros al Norte del punto "C", se desplegaron los regimientos: el R.I.16 "Beni" a la derecha del camino "Medina" o "Lóbrego" y el R.I.20 "Cochabamba" a la izquierda de la misma picada.

8.- A la columna Rocha, en su avance al Noreste, se le presentó un primer obstáculo inesperado, en medio de las dos columnas apareció y quedó cerrado el batallón al mando del Cap. Joel Estigarribia.

a).-Entre el instante (6) y (8) existe otro proceso de conocimiento general de la situación, el de la aplicación exacta del Plan Rodríguez y la aparición del enemigo inesperado. En este momento era necesario que los comandantes del Destacamento y Columna Rocha, comprobasen si el plan trazado en el proceso inicial correspondía a la situación verdadera; era preciso a la luz del nuevo conocimiento. fijar un nuevo juicio, tomar una nueva decisión y modificar el plan inicial de modo que correspondiera a la nueva situación.

9.- A la columna Rocha, se le presentó un segundo obstáculo en su avance; en el Km. 57 de la picada "Medina" o "Lóbrego", fue atacada por tropas enemigas que se encontraban de reserva en la Km. 54 de la misma picada.

a).- Entre el instante (8) y (9) se presentó otro proceso del conocimiento de la situación: el de la aparición del enemigo inesperado y el ataque por las tropas enemigas en el Km. 57. En ese instante, era necesario que los señores comandantes de Destacamento y columna Rocha, comprobasen de nuevo si el plan trazado después del primer obstáculo correspondía a la nueva situación que se les presentó al ser atacados por el enemigo en el Km. 57 del camino "Medina" o "Lóbrego"; era forzoso a la claridad del nuevo conocimiento, instituir un nuevo juicio, tomar una nueva decisión y modificar el plan trazado cuando se presentó el segundo obstáculo de modo que corresponda a la nueva situación.

10.- A la columna Rocha, se le presentó un tercer obstáculo: fue atacada por el ESTE por un enemigo que le ofreció una poderosa resistencia e impidió avanzar y tomar contacto con la punta de lanza del Destacamento Frias, evitó así que la columna Rocha alcance el segundo objetivo principal del movimiento proyectado de doble envolvimiento.

a).- Entre el instante (9) y (10), se presentó otro proceso del conocimiento de la situación, el del ataque por el enemigo en el Km. 57 del camino "Medina" o "Lóbrego" y el ataque por el enemigo por el ESTE que impidió alcanzar el segundo objetivo principal de la maniobra de doble envolvimiento; era obligatorio a la claridad del nuevo conocimiento y con más exactitud que los anteriores obstáculos, establecer un nuevo juicio, tomar una nueva decisión y modificar el plan trazado - cuando se le presentó el tercer obstáculo- de modo que correspondiera a la nueva situación.

CONTINUARA

De todo un poco

La Paz, ciudad de mendigos

La Paz es una ciudad de mendigos. Es una monstruosa y cada vez más grande corte de los milagros con sus pordioseros que invaden calles y plazas, que se desplazan penosamente por las aceras ó se arrastran por éstas obstaculizando el paso e importunando a los transeúntes. Si se consultara a éste o aquél turista sus impresiones sobre nuestra ciudad nos diría sin duda, que es una urbe atractiva, con una personalidad muy fuerte, con diversos escenarios de características muy propias; citaría al Illimani y alabaría el sabor típico de nuestros barrios altos. Es en verdad, una ciudad de belleza agresiva y dura. Pero agregaría que lamentablemente la gran cantidad de mendigos le dan una fisonomía humana poco grata. Y su impresión estaría en lo cierto. El perfil humano de La Paz está cobrando contornos muy especiales por la gran cantidad de lisiados, mutilados y deformes que se encuentran por todas partes exhibiendo impúdicamente sus defectos para suscitar la piedad de las gentes.

El espectáculo no puede ser más deprimente y vergonzoso; exagera nuestra pobreza y presenta una sociedad que poco o nada hace por limpiar la ciudad de estos auténticos ejércitos de hombres y mujeres, de todas las edades, que viven impertinentemente de la caridad pública. En otros tiempos, los mendigos, o mejor los pordioseros, se agazapaban, acurrucaban y sentaban exclusivamente en los atrios de los templos. Tenían un radio de acción muy limitado para pedir por amor a Dios su limosna abriendo y cerrando las manos cuando una moneda caía entre ellas. En nuestros días los atrios de los templos son los menos cómodos y rentables para los mendigos que se han desplazado por toda la ciudad, especialmente por nuestras principales avenidas, calles, y plazas, por aquellas que mejor muestran nuestro progreso.

El espectáculo es aún más triste de noche. En nuestras avenidas principales y las salidas de los cinematógrafos se agolpan decenas de niños que empujados por sus madres u otras mujeres piden porfiadamente unas cuantas monedas. La prensa se ha ocupado de este problema y no pocas instituciones de beneficencia y servicio social han realizado campañas intensas para erradicar la mendicidad infantil. Pero desgraciadamente sin resultados positivos. Estos niños ya llevan acumulados en sus pocos años de existencia una buena carga de experiencia para convertirse con el tiempo, ya adolescentes o adultos, en un serio problema social, en elementos negativos y peligrosos para la sociedad.

Se hace imprescindible una acción coordinada para arrancarlos de esta vida que será para ellos el origen de múltiples quebrantos. Y asimismo, se hace necesario que las autoridades se ocupen de recoger y concentrar en asilos y locales especiales a la gran cantidad de mendigos que han adoptado la mendicidad como un medio de vida. El ritmo de progreso de nuestra ciudad nos obliga a desarrollar esta actividad que se va convirtiendo en algo tumultuoso que a cualquier hora del día o de la noche atropella e importuna a sus habitantes.

Confusio

Será pavimentado el camino a La Bélgica

SANTA CRUZ, 27 (PRESENCIA).- Dentro de dos semanas se iniciarán los trabajos de pavimentación de la carretera a La Bélgica, partiendo de la ruta troncal Santa Cruz-Montero y tendrá un costo de aproximadamente medio millón de dólares.

La información fue ofrecida durante una rueda de prensa por el Prefecto Heberto Castedo. Indicó que se trata de una labor conjunta de YPFB, Servicio Nacional de Caminos y la empresa azucarera "La Bélgica".

Castedo considera esta vía de 6 kilómetros de "indiscutible importancia, para una zona agroindustrial en pleno desarrollo". El camino beneficiará también a YPFB que hará más accesible el ingreso hacia los campos petroleros de Caranda y Colpa.

La prefectura, acaba de aprobar un auto, autorizando la apertura y construcción del mencionado camino, disponiendo al mismo tiempo la expropiación de terrenos, que serán afectados e indemnizados de acuerdo a normas legales, "tratándose de una obra de progreso colectivo".

TRANQUILIDAD

Castedo manifestó también que "hay absoluta tranquilidad en todo el departamento". Pidió al pueblo confiar en la tarea vigilante de sus autoridades y dijo que estaban empeñados en mantener un clima de paz y orden, pero que era necesario "que el pueblo coopere en este empeño".

En su mensaje de Navidad, el prefecto cruceño señaló que bajo el principio divino de "amaos los unos a los otros", todos los bolivianos debemos renovar nuestra fe y esperanza en la doctrina del "Itabi de Galilea".

Argentina donó un lote de vacunas antisarampionosas

COCHABAMBA 27 (PRESENCIA).- El Cónsul de la República Argentina, Rafael Carlos Vietri, hizo entrega de un lote de vacuna antisarampionosa, al Prefecto del Departamento, en una ceremonia cumplida en el salón prefectural. El Cónsul Argentino, a nombre del Embajador de su país, en Bolivia cumplió con la entrega de vacunas, dentro del programa de cooperación y asistencia social entre los pueblos de Argentina y Bolivia. Señaló que el gobierno de la Presidenta Isabel de Perón, mandó traer de Alemania dicho stok de vacunas, dentro del programa de cooperación establecida entre ambos países. El Prefecto del Departamento, Milivoy Eterovic Matenda, correspondió con palabras de agradecimiento, por la significativa donación. Inmediatamente después depositó dicho lote de vacunas antisarampionosas, en manos del Director de la Unidad Sanitaria de Cochabamba Dr. Rubén Gonzáles Gonzáles.

Esta autoridad sanitaria, a tiempo de agradecer por las muestras de solidaridad y cooperación del gobierno argentino, anunció que las vacunas serán utilizadas en una campaña contra el sarampión, en algunas comunidades campesinas.

Anteriormente, se presentó este mal en una población del Valle Alto, que diezmó a una treintena de niños de corta edad.

El Dr. Rubén Gonzáles, dentro del plan de actividades programadas para el año 75, contempla una serie de asistencia social, especialmente en comunidades campesinas.

Proponen una terna para la designación de un Juez Agrario

Autoridades de la provincia Gral. José Ballivián del Beni y de su capital Reyes, se han dirigido a las autoridades del Ministerio de Asuntos Campesinos y Agropecuarios, demandando la designación de un Juez Agrario, en base a una terna integrada por Miguel Roca Simón, Vicente Nuñez Rodríguez y Julio Yulow Zeballos.

Ultimas obras de 1.974

SANTA CRUZ, 27 (PRESENCIA) - Con la entrega de 2 sistemas de agua en las poblaciones de Boyuibe y Jerochito, el Comité de Obras Públicas de Santa Cruz ha concluido el programa de realizaciones para 1974. Este año se han inaugurado sistemas de agua, grupos eléctricos, locales escolares, microhospitales, postas sanitarias y pozo para aguas, en todas las provincias cruceñas y fueron realizadas por el Comité de Obras Públicas con el fondo del 11 por ciento sobre la explotación de petróleo en boca de pozo, porcentaje sobre producción del pueblo en cada una de sus realizaciones. De ahí el regocijo y complacencia de los pobladores cada vez que una obra era entregada. Para el C.OO.PP., que ha duplicado sus ingresos por la exportación de gas a la Argentina y casi cuadruplicado por el petróleo, con relación a 1973, el año entrante será importante para el arranque hacia la agroindustria. En la composición, nativos del chaco asisten en Boyuibe a la entrega de agua potable. Arriba.- La bendición de otra realización del C.OO.PP.. Abajo.- Pobladores de Jorochito, en el dia festivo, cuando se entregó el sistema de agua potable. (FOTO PRESENCIA, Santa Cruz).

Se preparan en Oruro listas para la designación de jueces

ORURO, 27 (PRESENCIA).- Para la elaboración de listas indicativas de las que, presuntamente, saldrán los nuevos jueces del Distrito Judicial, de Oruro, sólo se están tomando en cuenta la antiguedad profesional, moralidad, capacidad y otros factores similares, habiéndose desechado el color político, creencias y recomendaciones extraprofesionales.

Miembros de la Corte Superior del Distrito, encargados de esa tarea, expresaron a la prensa que la confección de esas listas, se efectúa sin interferencias de ninguna clase. Recalcaron que a la Corte, no llegó ninguna recomendación de partes, autoridades y menos de partidos políticos y otras instituciones.

En la lista general de aptos, solamente se incluyen los antecedentes profesionales y morales. "De esa lista, solicitada por el Ministerio del Interior, posiblemente dijeron los vocales de la Corte se designados los futuros Jueces de Partido, Instrucción y Familia para la capital y provincias, como notarios, médico forense, Registrador de Derechos Reales y otros funcionarios de la Administración de Justicia. La situación del personal subalterno, aún no se conside

En 1950 Chile aceptó negociar solución a la mediterraneidad

En una nota de respuesta al canciller boliviano, el canciller chileno Horacio Walker Larrain, en 1950, manifestaba la disposición de su gobierno para una negociación para "dar a Bolivia una salida propia y soberana hacia el Océano Pacífico.

Con referencia a los comentarios acerca de la reación producida en la prensa de Chile, sobre la inclusión en el Acta de Ayacucho de un párrafo en que se hace mención a la mediterraneidad de nuestro país, entrevistamos al Dr. Ernesto Daza Ondarza, Decano de la Facultad de Ciencias Jurídicas, Económicas y Sociales de la Universidad Boliviana Mayor de San Simón, a fin de solicitarle su opinión.

El Dr. Ernesto Daza Ondarza fue hace muchos años, en su calidad de diplomático de carrera, Consejero de las Embajadas de Bolivia en las repúblicas de Argentina y Chile; Subsecretario de Relaciones Exteriores y Delegado de nuestro país ante la Organización de las Naciones Unidas.

Con respecto a los alcances de la inclusión del párrafo relativo a nuestra mediterraneidad en el Acta de Ayacucho, Daza Ondarza hizo hincapié en que, desde hace muchos años, sólo se dedica a la actividad universitaria, pero que, como boliviano y exfuncionario del servicio exterior, no puede dejar de interesarse por nuestros problemas internacionales y, sobre todo, del "de nuestro anhelo portuario, que subsistirá mientras exista Bolivia y mientras no sea resuelto nuestro vital problema de la mediterraneidad".

Interrogado sobre la Declaración de Ayacucho, el Dr. Ernesto Daza Ondarza expresó: Todos los bolivianos estamos de plácemes porque, si bien la inclusión en ese documento trascendental de nuestro mayor problema, no significa un convenio o tratado propiamente dicho, constituye un reconocimiento y una "comprensión" de los países que suscribieron la Declaración, de la gravedad de "la situación de mediterraneidad que afecta a Bolivia".

La inclusión de nuestro mayor problema en ese documento internacional, ha constituido un verdadero triunfo para nuestro país, pues con ello se ha obtenido, dentro del campo internacional, un gran APOYO MORAL para que esa "situación de mediterraneidad que afecta a Bolivia", sea resuelta -aunque no se exprese textualmente- mediante un puerto propio en el Océano Pacífico.

Este documento, por último, viene a confirmar los apoyos que, en ese sentido, y en forma independiente, ha obtenido nuestro país de parte de Venezuela, Argentina, Colombia, Perú, Brasil y Uruguay, debiendo destacarse lo resuelto en la última reunión interamericana realizada este año en la ciudad de Atlanta, Estados Unidos.

En cuanto al no valor de la Declaración de Ayacucho, sería lo mismo que el quitar valor alguno a la Declaración Universal de los Derechos Humanos de las Naciones Unidas.

- P. ¿Es la primera vez que Chile suscribe un documento internacional en el que se habla de nuestra mediterraneidad?

-R. Efectivamente. Es la primera vez.

-P. ¿Conoce algún antecedente en que Chile hubiese reconocido nuestro principal problema?

-R. Existen muchos. Corresponderia a nuestra Cancilleria hacerlos conocer.

Pero no podría dejar de citar en esta ocasión uno que es contundente y que considero que nuestro Ministerio de Relaciones Exteriores debería difundirlo convenientemente. Me refiero a las notas reversales suscritas el año 1950, entre el entonces Embajador de Bolivia en Chile, Don Alberto Ostria Gutiérrez, y el Canciller chileno Don Horacio Walker Larrain.

En efecto, en la nota fechada el 1º de Junio de 1950, suscrita por el Embajador de Bolivia en Santiago, Don Alberto Ostria Gutiérrez, propuso al Ministro de Relaciones Exteriores de Chile "que los Gobiernos de Bolivia y Chile ingresen formalmente a una negociación directa, para satisfacer la **fundamental necesidad boliviana de obtener una salida propia y soberana al Oceano Pacífico**, resolviendo así el problema de la mediterraneidad de Bolivia, sobre bases que consulten las recíprocas conveniencias y los verdaderos intereses de ambos pueblos".

En respuesta, el Canciller de Chile, Don Horacio Walker Larrain, mediante nota suscrita en Santiago el 20 del mismo mes de junio, expresó textualmente lo que sigue: "En la presente oportunidad, tengo el honor de expresar a Vuestra Excelencia que mi Gobierno será consecuente con esa posición y que, animado de un espíritu de fraternal amistad hacia Bolivia, está llano a entrar formalmente en una negociación directa, destinada a buscar la fórmula que pueda hacer posible **dar a Bolivia una salida propia y soberana hacia el Oceano Pacífico**, y a Chile obtener las compensaciones que no tengan carácter territorial y que consulten efectivamente sus intereses".

Ogival

El mejor reloj Suizo con el pescadito de la suerte.

"No Compre imitaciones"

Distribuidores Exclusivos para Bolivia.

SILESIA

Calle Potosí Nº. 1321

ROPA INTERIOR B.V.D. PIJAMAS

COLEGIO ALEMAN

"Mariscal Braun"

- La Paz

INSCRIPCIONES PARA PRE-KINDERGARTEN 1975

Las solicitudes de inscripción para Pre-Kindergarten año escolar 1975 deberán ser presentadas en la secretaría del Colegio, calle Aspiazu N°. 624 hasta horas 12,00 del día 2 de Enero de 1975.

DE TURNO

FARMACIA 20 DE OCTUBRE

Del 28 diciembre 1974 al 4 enero 1975

Avenida 20 de Octubre 2346 al lado del Hogar Villegas. Teléfono 40336. Al mismo tiempo aprovecha la oportunidad para desear un feliz y próspero año nuevo a su distinguida clientela.

YA LLEGA EL SORTEO DE "LA NOVIA DE A. Y. P."

Acuda a Mutual "La Primera"

deposite $b 1.000.- y gane una casa o departamento de $b. 170.000.-

No olvide quedan pocos días... sorteamos el día 28 de diciembre

Esperamos su ahorro en Ayacucho 207 (ALTOS)

SE NECESITA BODEGA

Importante empresa comercial necesita una bodega en alquiler de aproximadamente 600 metros cuadrados para depósito en cualquier zona de la ciudad.

Referencias: Casilla 1962 - La Paz

Cooperativa de Ahorro y Crédito "Cristo Obrero Ltda"

DEUDORES MOROSOS

A Los Socios que a Continuación se detalla se insinúa Apersonarse por nuestras Oficinas en el plazo no Mayor de los 15 días a arreglar sus cuentas pendientes.

Pasado este Plazo se iniciara las Acciones Judiciales Correspondientes.

CONSEJO DE ADMINISTRACION

La Paz, 26 de Diciembre de 1974

1.- Rene Ascui Salvatierra.
2.- María Jesús Alcocer
3.- Ruben Aparicio Camargo
4.- Arturo Andrade Oblitas
5.- Jorge Aliaga
6.- Carlos Apaza Tarqui
7.- Fanny de Aguilar
8.- Julia Alarcon de Arce
9.- Bertha de Alvarez
10.- Dora Algañaraz de Seoani
11.- Agustina Vda. de Arias
12.- Victor Becerra Fuentes
13.- Jose Barrientos Luján
14.- Francisca de Caussin
15.- Wilma de Carrión
16.- Jose Camacho Zambrana
17.- Jorge Collao Barrenechea
18.- Violeta de Castillo
19.- Filomena de Camacho
20.- Teresa Castillo Villagra
21.- Ascencio Chura
22.- María Choque
23.- Rafael Flores Mamani
24.- Nestor Flores
25.- Aida Flores de Aliaga
26.- Mery Figueredo Monzon
27.- Juan Flores Medina
28.- Gertrudis Vda. de Gil
29.- Vicente Gutiérrez Villa
30.- Aydé Lucy de Gonzales
31.- Freddy Gonzales Reves
32.- Alex Gamero Cuadros
33.- Maruja Huanca Vargas
34.- Fernando Humérez Vera
35.- José Hervas Villarroel
36.- José Luis Justiniano
37.- Bernardino Jiménez
38.- Máxima de Liendo
39.- Estanislao Limachi
40.- José Manuel Loza Oblitas
41.- Martha de Monje
42.- Máximo Mamani
43.- Lucila Márquez
44.- Armando Meneses
45.- Rufino Marín Pampa
46.- Juan Martínez
47.- Carlos Millán
48.- Ysabel M. de Pereira
49.- Gaby M. de Camacho.
50.- María Rosa Ochoa
51.- Irma Oropeza
52.- Ana Ortiz Romero
53.- Lucio Plata Luna
54.- Rosendo Pereira Flores
55.- Mary Paz de Gutiérrez
56.- Honorato Pérez Pinto
57.-Abdon Pari Alavi
58.- Simón Reguerin Gómez
59.- Edith Rocha Borda
60.- Piedad Teresa Roviera
61.- Victor Hugo Ríos Rada
62.- Jaime Revilla
63.- Juan Rodriguez Goytia
64.- Aurelio Salgueiro
65.- Elena Serrano de Oliden
66.- Humberto Saavedra Herrera
67.- Francisco Tancara Cáceres
68.- Cristóbal René Tórrez
69.- Soledad Trigo Guaman
70.- Hortensia Tovar
71.- Jorge Tórrez Valencia
72.- Constantina Ureña de Llanos
73.- Matilde Veisaga de Arias
74.- Manuel Vargas Saravia
75.- Faustina Valencia de Luna
76.- Juan Félix Veriano Casas
77.- Gilda de Valdez
78.- Roberto Velásquez
79.- Hortensia Zapata
80.- Gloria Yanguas de Candia.

SENSACIONAL OFERTA DE FIN DE AÑO

ESTUFAS "BIBIANA"

$b. 590.-

HOLLIDGE S.A.

México 1472 - 1585

SUCURSALES EN TODO EL PAIS

Guia Profesional

Médicos

DRA. RUTH MALDONADO BALLON

GINECOLOGIA - OBSTETRICIA

Cirugía Tumores mamarios. Hemorragias. Esterilidad. Fujos vaginales anormales. Prenatal. Partos. Planificación Familiar. CONSULTORIO Mariscal Santa Cruz 1322. Teléfono 50040 Tardes 13.30 - 17.00. Domicilio teléfono 54564)

Dr. JORGE SANTA CRUZ C.

Estudios y especialización en el extranjero

CIRUJANO GENERAL

Especialista en: Hígado, vesícula, estómago, intestinos, bocios, hernias y apéndice. De su regreso al país comunica a su distinguida clientela ALIVIO DEL DOLOR CON ACUPUNTURA CHINA. Reumatismo, artritis, neuralgias, dolores de cadera, rodilla, hombro, y cabeza, ciáticas, transtornos nerviosos y lumbalgias. Favor pedir hora teléfono 27784 - 57114. Consultorio Edificio Tobía (Potosi-Colón), 3er. Piso, oficina 5, 15 a 20 hrs.

TRAUMATOLOGO ORTOPEDISTA

ESPECIALIZACION: BRASIL - EUROPA

Dr. Carlos Muñoz A.

Atiende niños y adultos. Fracturas de la nariz, pierna. Deformidades en manos - Cicatrices.

CONSULTORIO

Ayacucho 208, quinto piso de 14 a 19 horas, sábados de 9 a 12 teléfonos 52265 domicilio 43075 - 20461.

Dr. ALFREDO RAMIREZ T.

CIRUJANO UROLOGO

Estudios Universidad de Chile. Especialista en Cirugía y enfermedades Riñones, Vejiga, Próstata. Genitales, Infertilidad, Venéreas.

Av. Camacho 1377. Teléfono 57219-64817. Consultas 10-12; 17- 19.

DR. GUILLERMO SUAREZ TEJADA

(CIRUJANO UROLOGO(

Atiende enfermedades de los riñones, próstata, vejiga, genitales masculinos, venéreas, etc. Consultorio: Mercado 996 esq. Yanacocha Edif. Almaraz 4°. piso Atención horas 18 a 20 p.m.

DR. RIGOBERTO MENA M.

Odontólogo especialista, Catedrático Cirugía Bucal UMSA. Cirugía - Prótesis - Rayos X, complicaciones de la extracción dentaria. Cirugía de los terceros molares. Fracturas y traumatismos de los maxilares. Tumores y malformaciones maxilares.

Consultorio: Av. Camacho esquina Loayza Edificio Saenz 6°. piso oficina N°. 5 casilla 2307. Teléfonos: Consultorio 27636. Domicilio 42706.

DR. LUIS SEA

MEDICINA INTERNA

Broncopulmonares. Tuberculosis, gastrointestinales, Venéreas, en todas sus formas. Consultorio y domicilio. Evaristo Valle 157 teléfono 42465. Atención de 3 a 7.

DR. CASTO NERY SUAREZ CASTEDO

Enfermedades del aparato digestivo, vias biliares. Cursos especialización en Brasil. Consultorio: Santa Barbara 58 Tel. 29530 - 29344 Horario 10 - 12 y 14 - 17 Sábado 9 - 12 Atención domiciliar.

Santa Cruz

DRA. SONIA OCAMPO DE BALLESTEROS

GINECOLOGIA

Obstetricia. Estudios universitarios Brasil. Especialización CENTRO MEDICO NACIONAL MEXICO.

Consultorio Edificio Asbún nuevo. Yanacocha esquina Mercado 1er. piso 106 Tel. 20062 - 43429 Horas 14 - 17.

DR. ALBERTO MARIACA

MEDICO CIRUJANO

Medicina interna. Esp. Gastroenterologia, estómago, intestinos, apéndice, higado, vesicula biliar, páncreas, etc. Transtornos de la nutrición. Consultorio Plaza Venezuela 3er. piso (Edificio Sobima) Altos O.K. de horas 14 a 17. Teléfonos: Consultorio 20837 - Domicilio 23832.

Dr. ENRIQUE VERGARA M.

ENFERMEDADES DE LA PIEL Y VENEREAS

Avenida Arce esquina Goytia, edificio "Victoria", 2° piso. Horario 13:30 a 16.

Teléfono domicilio: 61207 Casilla Correo: 2223.

DR. ANIBAL RIVERO DELFIN

MEDICO DE NIÑOS

Especializado en Londres Santiago de Chile U.S.A.

Consultorio: Av. 16 de Julio 1456, Edif. Sobima, 3er. piso. Teléfono 55472.

Domicilio: Urbanización San Miguel J-26 Teléfono 83629. Casilla 3601.

DR. ALBERTO GUMIEL

Especialización en ESTADOS UNIDOS.

Venéreas, Vías urinarias, enfermedades del trabajo, medicina legal, trastornos sexuales, Consultorio Comercio 994 2°. piso teléfono 40263 Horario 17.30 - 20 Hrs. Atiende horas especiales.

Notarios

GUALBERTO RODRIGUEZ

NOTARIO DE FE PUBLICA. Asuntos del ramo, escrituras protocolizaciones, testamentos, protestos poderes, legalizaciones, apertura de libros, etc. SERIEDAD. PUNTUALIDAD. EFICIENCIA. Dirección Mercado N° 1078 Frente a Casa Grace. Tel. 22401 Dom.-26072.

PARKER 75

el regalo

La nueva Parker 75...en plata esterlina sólida.

REPRESENTANTES PARA BOLIVIA

LA JUVENTUD Ltda.

PARKER las plumas más solicitadas del mundo

LA PAZ CALLE COMERCIO 950 TELEFONO 41609

COCHABAMBA PLAZA 14 DE SEPTBRE. TELEFONOS 4486 - 2780

SANTA CRUZ CALLE AYACUCHO 214 TELEFONO 27130

PUBLIC GVZ—012-74 Cochabamba

Jefe opositor argentino predijo "guerra civil"

BUENOS AIRES, 27 (AP).- Ricardo Balbín, jefe del prin- partido opositor Unión Cívica Radical (UCR), comentó hoy un golpe de estado "sería la guerra civil en Argentina".

Balbín comentaba la eventualidad de un cuartelazo y dijo se asombra "cuando circulan esas hipótesis del la- torio".

En una entrevista concedida a la revista semanal orama", el líder radical se refirío a una polémica frase ("llegaremos a 1977, tal vez con muletas pero llegaremos") presó:

JEFE DE VENTAS

Importante firma necesita persona seria, responsable, con experiencia en venta de equipos de oficina. Imprescindible ofrecer garantía.

Interesados enviar curriculum vitae, fotografía actual y pretensiones

JEFE DE VENTAS Casilla 3360
La Paz

Asmara es presa del terror ante estrangulamiento de 50 personas

ADDIS ABEBA, 27 (AP).- Asmara, la ciudad más septentrional de Etiopía y capital de la provincia de Eritrea estaba hoy presa del terror tras cinco noches de macabros asesinatos que han cobrado unas 50 vidas.

Informes de confianza venidos de Asmara dicen que 18 estudiantes murieron anoche, estrangulados por desconocidos con cuerdas de piano.

La noche anterior, veinte personas fueron asesinadas en la misma forma, dos noches lo fueron otras siete y siempre los cadáveres han sido hallados en callejones y portales de la ciudad.

Se cree que todos los muertos tenían relación con el Frente de Liberación de Eritrea , organización separatista que lucha desde hace años por liberar a la ex colonia italiana del gobierno central etíope.

Abundan las hipótesis acerca de la identidad de los asesinos, pero los datos concretos son pocos. Lo más probable es que los opositores al frente de liberación estén eliminando líderes potenciales para suprimir toda posibilidad de brote de guerra de guerrillas.

El gobierno ha guardado hasta ahora silencio acerca de los asesinatos en Asmara, patrullada por la segunda división del ejército, pero la radio local informó que siete personas fueron detenidas en relación con los primeros incidentes.

La última ola de conflictos en la provincia disidente comenzó el domingo, al ser lanzadas dos granadas contra tabernas de Asmara; unas cuatro personas murieron en estos atentados. Siguió una noche de tiroteo entre pistoleros del frente y unidades del ejército, durante la cual el gobierno reconoció la muerte de cinco soldados. Varias docenas de personas fueron hospitalizadas.

A esto siguió la ola de asesinatos, que ha destruido las esperanzas de que se llegue a acuerdo pacífico y negociado del problema eritreo.

Fuera de la capital provincial se ha informado de explosiones y tiroteos en muchos lugares de la provincia y más tropas han sido enviadas al norte para impedir que la situación se deteriore aún más.

CARRETERA AL TIBET.- Tokio 27 (AP).- La agencia noticiosa china, Hsun hua, difundió esta foto de la carretera Chuan-Tsang, que vincula la provincia de Chung-Tu con el Tibet Oriental, al celebrar el vigésimo aniversario de la ruta. (Radiofoto AP).

Explosión en una mina francesa de carbón mató a 36 hombres e hizo desaparecer a 6

LIEVIN, FRANCIA,- 27 (AP) - Una explosión y un incendio estremecieron esta mañana el nivel de seis de una mina de carbón local situado a 600 metros de profundidad, muriendo 36 hombres y sufriendo graves quemaduras otros seis. Tres desaparecieron.

Es el peor desastre ocurrido en una mina francesa desde la segunda guerra mundial. Causó en pocos segundos tantas muertes como todos los accidentes ocurrido en minas francesas en 1972 y 1973.

Las autoridades dijeron que la explosión fue probablemente provocada por acumulaciones de metano o polvo de carbón.

El ministro de Industrias Michel D'Ornano dijo aquí esta tarde que los trabajos de rescate continúan y que "el saldo definitivo del accidente no puede conocerse aún".

De los obreros que trabajan en el nivel seis, se sabe de sólo tres que hayan escapado ilesos a la explosión. Habían comenzado a trabajar hoy a las seis de la mañana después de una vacación navideña de cinco días y quince minutos más tarde ocurrió la explosión.

Los rescatadores tuvieron que ventilar la zona del desastre antes de póder abrirse paso entre derrumbes y escombros hasta los muertos y heridos.

La noticia del accidente se espació rápidamente por toda la población de 30.000 habitantes, y al igual que en desastres similares en todo el mundo, pronto había una multitud silenciosa de familiares reunida ante la verja de entrada a la mina, contemplando los coches fúnebres que pasaban cargados de ataúdes y esperando noticias de sus seres queridos.

A medida que crecía el número de víctimas, de dos a cuatro y luego a quince, la multitud aumentó hasta casi obstruir el trayecto de los coches fúnebres.

Es el peor accidente ocurrido en una mina francesa desde 1942, cuando 65 obreros murieron en Lachena, en el Valle de Loira.

El peor ocurrido en este país y uno de los más terribles del mundo fue en 1906, cuando 1.171 mineros murieron en Courrieres, en la región del Paso de Calais, a consecuencia de una explosión de polvo de carbón.

Ministerio de Minas del Perú prepara una sistemática exploracion en el territorio

LIMA, 27 DI , El Ministerio de Energía y Minas prepara los programas de investigación y exploración de los próximos 20 años para detectar la ubicación y riqueza de los yacimientos de quince minerales metálicos y seis no metálicos..

Esta programación tiene características de largo alcance, por cuanto en la actualidad el estado posee, como consecuencia de la reversión obligada de los yacimientos no explotados que mantenían en reserva las empresas extranjeras, amplias áreas de trabajo inmediato.

La economía peruana se apoya fundamentalmente en la minería. Más del 50 por ciento de las divisas que obtienen el país procede de este sector, aunque no depende de un solo producto, pues la producción es muy diversificada, predominando el cobre. En los planes económicos del gobierno revolucionario, a la minería se le asigna el rol de proveer de divisas para impulsar el desarrollo de otras areas, especialmente la industria. El estado posee la más importante empresa de cobre que fuera de propiedad de la Cerro de Pasco (Cobre). Ahora se está en tratos para adquirir las minas de hierro de Marcona. Otros programas de minas de cobre en gran escala a cargo del estado se encuentran en la etapa de infraestructura previa. A través del Banco Minero, el estado apoya financieramente a los medianos y pequeños empresarios mineros, y en las últimas semanas ha cristalizado el proyecto de creación de la primera empresa minera de propiedad social, en el departamento de Puno, constituido por jovenes desocupados procedentes del sector agropecuario.

El informe sobre la programación de la prospección estatal minera señala que al asumir el estado el papel empresarial en la minería, decidió también participar en la responsabilidad de trazar programas de exploración para "detectar" nuevas áreas de potencial minero en el país. Los planes se dirigen a localizar yacimientos de aluminio , tungsteno, bismuto, niquel, cobalto, platino y otros minerales.

Afirman que en el Paraguay se "asesina a los indios a machete para ahorrar balas"

PARIS, DIC. 27 (AFP).- En el Paraguay "los indios son asesinados a machete para ahorrar municiones", sostuvo hoy en el número de diciembre de la "Nueva Revista Internacional" el dirigente comunista paraguayo Tomás Mbokaya.

Según el articulista, el número de indígenas del Paraguay era de 250.000 hace cuatro siglos, mientras que en la actualidad "llega apenas a 35.000".

"En Paraguay, país donde reina el terror fascista y donde la mayoría de la población está privada de derechos elementales, la suerte de los indios es particularmente dura", afirma Mbokaya.

En especial, Mbokaya subraya que "la tribu Ache-Guayaki es objeto del exterminio más implacable", del cual sobreviven "unos mil indios según unas fuentes, y menos de 500 según otras".

La nota detalla las cacerías humanas "organizadas contra los Guayakis en el este del Paraguay, donde son perseguidos ante la mirada indiferente de autoridades militares y civiles que siguen las operaciones desde automóviles".

"Una vez capturados, los adultos son asesinados, en tanto que los niños son conducidos al pueblo San Juan Nepomuceno, que es uno de los centros mayores de la trata de esclavos", sostiene Mbokaya.

Según [...] testimonio, "a la vista y paciencia de la autoridad, allí los niños son vendidos al precio de 2.500 a 10.000 guaraníes (unos 20 a 80 dólares), en tanto que a las niñas les aguarda un futuro como concubinas".

En su denuncia, el dirigente comunista añade que "unos 230 indios capturados están encarcelados en la "colonia nacional de los Guyakis', que es un terrible campo de concentración".

"Los cautivos están subalimentados, y sólo comen aquellos que aceptan cultivar marihuana cuya venta enriquece a los protegidos del régimen fascista", sostiene luego Mbokaya.

Sobre la tribu Ache-Guayaki, el dirigente comunista se refiere a misiones científicas que "registraron en película las endechas cantadas por los Ache, donde se dice que el pueblo Ache ha muerto, que el indio es un semicadáver".

Posteriormente, Mbokaya sostiene que "sólo quedan hoy unas 90 familias de la tribu Guana, que a fines del siglo pasado era muy numerosa, y fue obligada a trabajar luego como productora de tanino en el Alto Paraguay".

También los Toba [illegible]

Fue anunciada virtual disolución de la Alianza Popular Revolucionaria argentina

BUENOS AIRES, 27.-(AP).- La virtual disolución de la Alianza Popular Revolucionaria (APR), de centro-izquierda, fue anunciada hoy por dos de sus principales mentores políticos.

Oscar Alende y Horacio Sueldo, candidatos presidenciales en los comicios del 11 de marzo de 1973, coincidieron en afirmar a la prensa que la APR ha sido una "buena experiencia" pero que ahora "se requiere una nueva instancia".

La APR fue gestada cuando [illegible] con miras a los comicios de marzo de 1973, por los partidos Intransigente, Revolucionario Cristiano, Comunista, Laborista y Unión del Pueblo Adelante.

Apesar de su novísima creación, la APR obtuvo un 7,43 por ciento de los votos emitidos (alrededor de 1.200.000 sufragios). Ocupó el cuarto lugar detrás del peronismo (49,56 por ciento). En las elecciones presidenciales de septiembre de 1973 no presentó candidatura porque decidió apoyar la fórmula Juan D. Perón-Isabel Perón, que ganó por abrumadora mayoría.

Alende, titular del Partido Intransigente y ex Gobernador de la provincia de Buenos Aires, dijo que la APR tuvo "una preponderante actuación", pero ahora "bregaremos por otra fuerza que congregue a los requerimientos populares". Añadió que su posición fue siempre la de "unir a las fuerzas populares" y desechar "a los mantenedores del sistema".

Sueldo, jefe del Partido Revolucionario Cristiano, señaló que la APR "está terminada y hay que empezar otro curso de acción para actuar como coincidencia nacional de sectores progresistas".

Esta nueva "coincidencia nacional" era interpretada por los analistas políticos como una firme posibilidad de una futura agrupación política [illegible]

La izquierda peronista, en disidencia con la Presidenta Isabel Perón y sus colaboradores, parece ser el principal es[...]ro al que captaría la [...]ra que coalición de fuerzas a [...]o. han aludido Alende y S[...]tuvo

La prédica de la A[...]rante dirigida principalmen[...] hacia su efímera vida po[...]as" y los sectores "soc[...] "antifascistas".

El partido int[...]gente de Alende ha lanzado [...]rno de un nueva confluencia [...]". Esa "proyecto na[...] iniciativa fue [illegible] transigentes, [...] cretarse deb[...]us albaceas". "vacío político creado

Diplomacia latinoamericana estará activa en 1975, si se materializa rol de planes

WASHINGTON, 27.- (AP).- La diplomacia latinoamericana estará particularmente activa en 1975 si los planes que se contemplan llegan a materializarse. En este caso se logrará un objetivo que ha sido evasivo en 150 años de historia de los países de la región.

La reunión de presidentes latinoamericanos que se desea realizar a mediados del nuevo año señalaría, el primer encuentro cimero de los 26 países independientes que forman la comunidad.

Los jefes de estado de la región se congregaron en 1[...] pero ello fue a insistencia del Presidente Lyndon B. Johnson que procuró con eso calmar sus críticos internos mostrando la reunión de Punta del [...] como una evidencia de [...] desembarco de tropas [...] Domingo no había dest[...] su liderato en la región. [...] Johnson presidió [...] reunión que tenía su [...] en la que se había c[...] 1956 con el entonces [...] Dwi[...] Eisenhower en Pan[...] unas negociaciones en [...] concretan la reunión cu[...] de la América Latina c[...] celebrarse de nuevo en [...]á como una demostración de la solidaridad de los [...] de la región a los es[...]zos de ese pueblo por [...]nquistar el ejercicio de la [...]ranía sobre la zona del [...]nal.

La idea está siendo [...]esarrollada por el Presidente [...]enezolano Carlos A. Pérez [...]uien ha dado indicaciones de que lo que le interesa fundamentalmente es la celebración de un gran encuentro latinoamericano.

Pérez demostró su espíritu de cooperación este año cuando cedió a los peruanos el honor de desarrollar la idea de congregar a los líderes de los ocho países que participaron en las guerras de la emancipación sudamericana.

La nueva temporada cimera se iniciará a principios de 1975 cuando se reunan en Caracas los presidentes de los nueve países antillanos, grupo en el cual por razones prácticas se coloca a Guayana.

En la reunión será del mismo tipo de la que acaban de celebrarse allí con la presencia de los líderes de los seis países de la región centroamericana que lograron la puesta en marcha de un programa venezolano de asistencia económica que comprende créditos de desarrollo, financiamiento de lotes de café, y la devolución en forma de créditos del aumento de los costos petroleros.

Los Estados Unidos se incorporarán a la actividad diplomática continental, posiblemente en dos formas.

El Secretario de Estado Henry A. Kissinger debe asistir en marzo a la tercera ronda de las negociaciones en las cuales se trata de resolver algunos de los más sensitivos problemas hemisféricos.

PLAN DE PADRINOS

Importante agencia Internacional de Bienestar Social requiere los Servicios de: UNA JEFE DEL DEPARTAMENTO DE SERVICIO SOCIAL con un sueldo inicial de $b. 4.500.00 y buenas perspectivas en el futuro. Todos los postulantes deberán llenar imprescindiblemente los siguientes requisitos mínimos.

a) Título de Nivel Universitario
b) Experiencia mínima de 5 años de ejercicio profesional.
c) Amplia experiencia en Desarrollo de la Comunidad.
d) Amplia experiencia en Servicio Social de Grupo
e) Experiencia en Administración de Personal
f) Experiencia en Planificación

La solicitud escrita más el Curriculum Vitae deberán ser enviados impostergablemente hasta el día Lunes 6 de Enero de 1975 hs. 17 y 30(p.m.) a la Casilla 6181 La Paz - Bolivia.

La Paz, Diciembre de 1974

CLUB DE TENNIS LA PAZ

1974 GRAN CENA BAILE DE AÑO NUEVO 1975

ESTIMADOS CONSOCIOS Y AMIGOS

Les invitamos cordialmente a que reciban el Nuevo Año con entusiasmo y alegría en la sede social de nuestra institución.

MARTES 31 DE DICIEMBRE
A HORAS 11.00

LE GARANTIZAMOS UNA NOCHE FELIZ

CON LA POPULAR ORQUESTA DE CARLITOS PEREDO

y

UN CONJUNTO MUSICAL

COTILLON
EXQUISITO MENU A ELECCION
FRICASE
Api y llauchas al amanecer

PRECIOS ESPECIALES PARA SOCIOS

Como el número de mesas es limitado, se ruega hacer las reservaciones con anticipación.
Teléfono 82590 y 82138.

AUTOMOVIL CLUB BOLIVIANO

GRAN BAILE DE AÑO NUEVO EN LA SEDE SOCIAL DE CALACOTO

AMBIENTE FAMILIAR

El día martes 31 de Diciembre, a partir de Hs. 23.00 el Directorio de la entidad y la administración de la Sede Social, ofrecerán en honor de los señores asociados, familiares y amigos, el tradicional Baile de Año Nuevo que estará amenizado por la Orquesta "Los Tropicales", bajo la dirección del maestro compositor Víctor Lovera.

Los socios ingresarán a la presentación de su tarjeta credencial del año 1974. Los invitados NO SOCIOS pagarán un ticket de $b. 50.oo. No circulan invitaciones especiales.

COTILLON - CENA - BAILE - ALEGRIA

SASTRERIAS ZAMBRANA HNOS

CLUB COOPERATIVO DE TRAJES DE CASIMIRES INGLESES

SERIE "M" EN EL 9º. SORTEO CON EL Nº. 21

Fue premiado el socio JORGE OLMOS. Próximo sorteo 11 enero - Mayores informes en Ayacucho 1323 Telf. 27269.
En formación la nueva serie "N". Pase a tomar su Nº. o acción.

EL MAYOR REGALO DE NAVIDAD PARA SU HIJA UNA CASA PROPIA O DEPARTAMENTO DE $b. 170.000.-

Participe en el concurso "LA NOVIA A y P de Mutual La Prime

Sorteo día 28 de diciembre

Inscribase hoy mismo en Ayacucho 207 (ALTOS)

¡¡QUE REGALO!!

AUTORADIOS BLAUPUNKT
PARA TODO TIPO DE VEHICULOS (12 VOLTIOS)

BOSTON 1 ONDA LOCAL

TIPO SOLINGEN ONDA MEDIA FM.

TOCANTINS
1 ONDA LOCAL

JATOBA
3 BANDAS ONDA CORTA
1 BANDA ONDA MEDIA

ABAETE 3 bandas

¡Y... APROVECHE ESTA OFERTA POR NAVIDAD!

Por compra de cualquier AUTORADIO del 9 al 31 de Diciembre la instalamos en su vehículo GRATIS en NUESTRO SERVICIO TECNICO DE EL ALTO TELF. 59342

HANSA Ltda. La firma boliviana de su confianza con más de 65 años al servicio del país

DEPTO. TECNICO Tels.42836 · 55219 · 53661

Sucursales: COCHABAMBA-ORURO-POTOSI-SANTA CRUZ-SUCRE-CAMIRI-TARIJA-TUPIZA-VILLAZON

Los reajustes en viviendas de Conavi no serán retroactivos

- El Gerente Ejecutivo de CONAVI, Lic. Federico Salces, dijo ayer que los reajustes dispuestos por el gobierno no serán retroactivos y se aplicarán sólo a partir de enero de 1975.

La declaración se realizó durante la conferencia de prensa conjunta que ofreció Salces con el Ministro de Urbanismo y Vivienda, Cap. de Navío Wálter Núñez Rivero, para explicar los alcances del D.S. 12013 que establece el reajuste de las amortizaciones a los adjudicatarios de los distintos planes de vivienda social.

El Ministro Núñez señaló que no existirá una escala única en el reajuste y que su despacho ha constituido una comisión que estudiará la incidencia de esos aumentos en los 120 planes de vivienda social que existen en el país.

La Conferencia de prensa se motivó en la inquietud de los adjudicatarios de vivienda sobre los alcances de ese decreto.

El Ministro Núñez Rivero, al aclarar que no se habia fijado una escala única, dijo que el 66% dispuesto por el decreto sería el tope máximo del reajuste pero que este variaría de acuerdo al tipo de vivienda.

El titular de Urbanismo dijo que la medida tendia a evitar que CONAVI siga acumulando un déficit originado en la diferencia de cambio. Señaló que la aplicación del reajuste permitirá a CONAVI cubrir sus obligaciones con los organismos de financiamientos externo y proseguir con su programa de construcciones.

Explicó Núñez Rivero que actualmente existe un déficit aproximado de 300.000 viviendas y que requería de una institución económicamente sólida para encarar el problema.

La conferencia hizo hincapié en la variación de los costos de las viviendas adjudicadas por CONAVI antes de la devaluación del peso boliviano en octubre de 1973.

Esa diferencia cambiaria incrementará la deuda de CONAVI al BID en $b. 147.564.855, en los próximos 20 años.

Texto del Decreto sobre reajuste de precio en viviendas de Conavi

A continuación reproducimos el texto del D.S. Nº 12013 aprobado el pasado 6 de diciembre por el Consejo de Ministros:

GRAL. HUGO BANZER SUAREZ.
Presidente del Gobierno Nacional
CONSIDERANDO:

Que, de acuerdo al Decreto Ley Nº 04385 de 30 de abril de 1956, se establece como principio fundamental del régimen de vivienda de interés social reajustar el valor de dichas viviendas, así como el monto de las amortizaciones, cada vez que con carácter general se aumenten los sueldos y salarios, para no desfinanciar el fondo destinado a las construcciones a fin de que el mayor número de trabajadores y en el menor tiempo posible puedan disponer de vivienda propia;

Que, el Consejo Nacional de Vivienda (CONAVI) por disposición del Art. 8º inciso h) del Decreto Supremo Nº 08015 de 13 de junio de 1967, y el Art. 49 inciso c) del Estatuto Orgánico de CONAVI, aprobado por Decreto Supremo Nº 11566 de 28 de junio de 1974, tiene facultad para reajustar los costos de las viviendas y de las deudas hipotecarias en caso de fluctuación de la moneda;

Que, por el Decreto Supremo Nº 10550 de 27 de octubre de 1972, se ha producido esta fluctuación estableciendo un nuevo tipo de cambio de $b. 12.oo a $b. 20.oo por dólar americano, determinando una elevación del costo de la mano de obra, de los materiales de construcción y del costo de vida en general;

Que, CONAVI ha desarrollado sus planes de vivienda en base a los créditos obtenidos del BID, con el consiguiente aporte de los recursos propios de CONAVI y ... con el organismo internacional deben ser cubiertas en dólares americanos al tipo de cambio actual, mientras que los adjudicatarios vienen pagando sus viviendas al cambio de $b. 12.oo por dólar, por cuya razón, el Supremo Gobierno se hizo cargo de compensar la diferencia del tipo de cambio, para que CONAVI pueda cumplir con sus obligaciones contractuales con el BID de conformidad con los Decretos Supremos Nº 11487 y Nº 11488, ambos de fecha 24 de mayo de 1974, por el segundo semestre de 1973 y por la gestión de 1974;

Que, en reunión del Consejo Nacional de Economía y Planeamiento (CONEPLAN) de 13 de noviembre de 1974, se determinó eliminar la subvención antes mencionada;

Que, se hace necesario reajustar al nuevo tipo de cambio el total de las inversiones hechas por CONAVI con fondos propios y los correspondientes a los préstamos del BID, en los planes de construcción de viviendas y su infraestructura, a fin de evitar que los adjudicatarios negocien como lo vienen haciendo; con sus viviendas al hacer pagos totales a razón de $b. 12.oo por dólar para venderlas a continuación con considerables ganancias, perdiéndose así el concepto de vivienda de interés social;

Que, en los contratos que otorga CONAVI a los adjudicatarios de viviendas, está prevista en forma expresa, la cláusula por la cual el adjudicatario, en caso de devaluación del signo monetario dispuesto por el Supremo Gobierno, se obliga a pagar los saldos deudores de amortización e intereses legales con el reajuste que corresponda;

Que, CONAVI, al no ser una entidad de lucro, tampoco debe desfinanciarse permitiendo que el valor de las viviendas se paguen sin el reajuste anotado, contraviniendo disposiciones legales en vigencia

En Consejo de Ministros,

D E C R E T A:

Artículo 1º.- Autorízase al Consejo Nacional de Vivienda (CONAVI) reajustar los saldos deudores del costo de todos sus planes de vivienda, así como las deudas hipotecarias en la proporción del 66.67% establecido por el Decreto Supremo Nº 10550 de 27 de octubre de 1972, de conformidad a lo dispuesto por el Art. 8º inciso h), del Decreto Supremo Nº. 08015 de 13 de junio de 1967 y del Art. 49 inciso c) del Estatuto Orgánico de CONAVI, aprobado por Decreto Supremo Nº 11566 de 28 de junio de 1974.

Los señores Ministros de Estado en los Despachos de Urbanismo y Vivienda y de Coordinación y Planeamiento quedan encargados de la ejecución y cumplimiento del presente Decreto.

Es dado en el Palacio de Gobierno de la ciudad de La Paz, a los seis días del mes de diciembre de mil novecientos setenta y cuatro años.

VOCALES DE CORTE DE TRABAJO.- La composición fotográfica muestra dos aspectos de la posesión de los nuevos Vocales de la Corte Nacional del Trabajo. Arriba el Ministro Vargas, felicita al Dr. Mario Olmos. Abajo los siete miembros de esta corte.

No se aprovechan industrialmente carnes de tipos vacuno y porcino

No se aprovechan las posibilidades que ofrece la industrialización de la carne vacuna y porcina en el país, afirma un estudio elaborado por el Ministerio de Industria y Comercio.

"Sensiblemente, la carne de ganado vacuno se está procesando en mínima escala para transformarla en conservas", añade el citado estudio.

"Las fábricas de embutidos utilizan la carne de vacuno aproximadamente en un 50 a 60 por ciento del peso de elaboración de estos artículos y la restante es mezclada con ganado porcino y en menor escala caprino, de llama y caballar - agrega el informe-. La excelente calidad de los embutidos bolivianos está probada por la experiencia de la fábrica de conservas "Dillman" que ha abierto un mercado atractivo en el Perú, para aprovechar los beneficios de la Decisión 29 del Grupo Andino. Este ejemplo está sirviendo para que otras industrias, como Conalde de Chuquisaca, tienten el mismo mercado que puede ser ampliado a Chile".

"Sin embargo, este aprovechamiento del Mercado Andino no ocurre porque carecemos de un plan oficial de incremento en la crianza de porcinos, al extremo de que la escasez de esta materia prima pone inclusive en peligro de quiebra a las plantas de embutidos de La Paz y aún de Cochabamba, por lo que es necesario que se resuelva, en coordinación con el Ministerio de Asuntos Campesinos y Agropecuarios, la iniciación de un plan masivo, especialmente en las áreas tropicales de La Paz, Cochabamba, Santa Cruz, Chuquisaca y Tarija", aconseja el análisis.

"El proyecto de Becasa, que asocia a los ganaderos del Beni, para instalar un gran complejo de carne de vacunos, tampoco está prosperando y en su primera etapa está abocado a la comercialización de la carne, instalando para ello mataderos y su propia flota aérea de transporte", dice el documento oficial.

"Un desperdicio muy grave e incluso sensible de parte de los ganaderos y especialmente comercializadores de carne, no sólo del Beni sino también de otros departamentos, es el desperdicio de menudencias, grasas, huesos y sangre que son fuente de insumos importantes para una planta de obtención de grasas que evitarían la importación de este producto para la industria del jabón y los otros serían fuente importantísima de insumos para la industria de alimentos balanceados que al presente tiene que importar artículos de virtual competencia, como la harina de pescado, minerales, vitaminas, etc., que podrían ser sustituídos con los huesos, menudencias secadas y pulverizadas y especialmente de sangre desecada", se informa en el estudio que fue difundido por el Ministerio de Industria y Comercio.

En el citado documento, se reitera la exhortación a elaborar una estrategia concertada entre el sector estatal y privado, para aprovechar las posibilidades industriales y económicas que ofrece la industria de la carne.

Ministro de Trabajo:

"La justicia laboral deberá ser honesta, gratuita, especializada"

"La Corte Nacional de Trabajo deberá convertirse en un instrumento ágil que administre justicia laboral honesta, gratuita y especializada" expresó ayer el Ministro de Trabajo, Tcnl. Mario Vargas Salinas, a tiempo de ministrar posesión a los miembros de la judicatura de Trabajo.

Luego, el Dr. Mario Olmos Osinaga, a nombre de los vocales posesionados dijo: "al prestar juramento prometemos con solemnidad administrar la justicia social poniendo toda nuestra capacidad y con la máxima celeridad, dentro de los sanos principios de probidad y celeridad en la tramitación de las causas".

"No vacilaremos en proscribir la retardación de justicia, ni tampoco seremos tolerantes con los malos jueces ni funcionarios inferiores judiciales. Tampoco aceptaremos presiones oficiales ni obedeceremos intereses económicos provengan de donde provengan ya que en la administración de justicia los magistrados somos fácil presa de la calumnia y la malidicencia humana", agregó.

"Esperamos que la magistratura del trabajo, asi dignificada, enaltecida y s... todo con absoluta independe... habrá cumplido su sagr... misión que contribuya a... identificación y al equilibri... los factores productivos ent... capital y el trabajo en aras d... justicia y paz sociales".

El Dr. Mario Olmos Osi... fue elegido Presidente de... Corte durante la prim... reunión de Sala Plena, qu... realizó poco después de... posesión. Las demás cart... quedaron distribuidas en... siguiente forma: Decano, ... Luis Valencia y Sub-De... Tomás Ríos Araujo. Sala... Presidente Luis Vale... Velasco; vocales: Mario De... Urquizo y Guillermo Asturi... Rada. Sala II: Preside... Tomás Ríos Araujo; voca... Humberto Arana Rocaba... Gerardo Andrade Funes.

La designación fue h... mediante Decreto Supremo... en su parte resolutiva dice: ... Presidente de la Corte Nac... del Trabajo, será designad... reunión de Sala Plena entr... miembros de la mencion... corte". "Los jueces del Tra... serán designados dentro... treinta días a partir d... posesión de la Corte Nacion...

Por su parte, el Min... Vargas Salinas, a tiempo... posesionar a los nuevos voc... afirmó: "Las disposici... adoptadas por el Gobie... imponen una serie de med... colaterales, entre las que fi... la renovación de la Judica... de Trabajo, que adquirirá... importancia en cuanto se re... al Código de Trabajo y el Pr... dimiento Social".

"La legislación labora... puede ser un ente que ... manezca estático; su funció... mucho más alta y que se co... tuye en el órgano tutelar d... trabajadores. Creo impor... recalcar que los juece... magistrados de Trabajo d... participar del anhelo del P... dente de la República, de q... justicia sea honesta, gratu... especializada".

Se concretaron créditos de SENDU a tres alcaldías

El Servicio Nacional de Desarrollo Urbano concretó ayer la concesión de créditos a las alcaldías de La Paz, Quillacollo y Llallagua, a través de la firma de los convenios correspondientes firmados por el Ministerio de Urbanismo y Vivienda y los representantes de esos municipios.

El crédito concedido a la Alcaldía de La Paz servirá para la construcción del alcantarillado en Villa Copacabana y, según se dijo, disminuirá el avance en el desplazamiento de la falla geológica producida en las proximidades de la Av. Esteban Arce.

El crédito otorgado por SENDU alcanza a $b. 2.000.000, mientras que el aporte de la Alcaldía paceña alcanza a $b. 338.015.41.

La Alcaldía de Quillacollo obtuvo un crédito por $b. 2.262.808 con un aporte local de $b. 251.423, para la construcción del alcantarillado pluvial y sanitario de la ciudad. El proyecto original fue elaborado por el Servicio de Desarrollo Urbano. A través de esta obra, 1.300 inmuebles se beneficiarán con el servicio de alcantarillado.

El tercer crédito, por $b. 118.764.00, fue otorgado a la Alcaldía de Llallagua, para el estudio y diseño de un mercado municipal que será el primero de su género en esta población.

CREDITO A LA PAZ.-

El Ministro de Urbanismo y Vivienda, Cap. de Navío Wálter Núñez Rivero, el Alcalde Armando Escobar Uría, y el Presidente de SENDU, Arq. Constanzo Gismondi, firmaron el convenio de crédito en favor de la Municipalidad de La Paz, por la suma de 100.000 dólares, para los trabajos de ampliación del sistema de alcantarillado en Villa Copacabana.

El crédito representa un 90 por ciento del total de las inversiones que se harán en esa obra y su plazo de recuperación ha sido establecido en 36 meses. De acuerdo al documento, SENDU percibirá una comisión del 3 por ciento y el interés anual ha sido fijado en 8 por ciento.

Los propietarios favorecidos con la ampliación del alcantarillado, harán aportes mensuales a la Municipalidad que serán cobrados de acuerdo a una tarifa fija, con fines de recuperación del capital invertido.

Los trabajos se realizarán de acuerdo a los estudios efectuados por el Departamento Municipal de Alcantarillado, habiéndose calculado en cuatro meses y medio el tiempo de duración de las obras, que se iniciarán en marzo próximo. Con este financiamiento, se logrará dar solución a una parte importante del problema que aqueja a Villa Copacabana para la conducción de las aguas pluviales y sanitarias.

La falta de alcantarillado, ha determinado que las aguas pluviales y sanitarias se insuman en el terreno, provocando su inestabilidad, además de conspirar contra el saneamiento ambiental de la zona. Estos problemas serán solucionados hasta mediados del próximo año.

Nueva estructura mantiene a Gerentes de minas de COMIBOL

La modificación del sistema estructural de la administración en COMIBOL, que ha creado Gerencias de los Grupos Norte, Sud y Central, no significa que haya suprimido las Gerencias de Minas, según se aclaró ayer en la oficina de Relaciones Públicas de la Corporación Minera de Bolivia.

Se reiteró que la creación de las Gerencias, a la cabeza de cada grupo zonal de minas, obedece al deseo de dinamizar y agilizar los trabajos de explotación, evitando que algunos problemas tengan que llegar necesariamente a la Oficina Central para ser solucionados. Se recordó que los Gerentes de Grupo tienen atribuciones de decisión y constituirán el nexo de coordinación entre distritos mineros y centro de La Paz.

GERENTES DE MINAS

Los cargos de Gerentes de Mina, de la Corporación Minera de Bolivia, no han sufric... teraciones y están ocupado... los siguientes ingenie... Rafael Revollo, Gerente d... Empresa Minera Unificad... Potosí; Benigno Terra... Gerente de la Emp... Huanuni; Luis Alberto T... Gerente de la Empresa ... quiri; Fuad Roque N... Gerente de la Empresa Mat... Alberto Oño, Gerente... Empresa Quechisla; Vi... Koriama, Gerente de Emp... San José; Aurelio Menc... Gerente de Empresa *Santa*... Víctor Hugo *Arévalo*, *Ger*... de Empresa Corocoro; Ar... Delgadillo, Gerente de Emp... Bolívar; Héctor Escó... Gerente de COMIBOL Or... Raúl Arce, Gerente de Emp... Viloco; Julio Anaya, Geren... Empresa Caracoles.

No se dio a conocer a... nombre del Gerente de Ca... que reemplazará al Ing. C... Mercado designado Gerent... Grupo 3 o Zona Sud.

Segun el Canciller:

Profesionalización de servicio exterior es objetivo de gobierno

Diecisiete funcionarios de la Cancillería recibieron certificados al servir sus las labores del ... Diplomático "Antonio ..."

La Directora del Instituto, Dra. Julia Uriona de ..., su informe de labores ... apoyo brindado por el ... de Relaciones Exteriores ... proyecto que tiende a la ... profesionalización de los ... cionarios de la Cancillería.

Dijo que los cursos se desarrollaron normalmente aunque con algunas deserciones. Señaló la buena disposición demostrada por funcionarios de jerarquía de la Cancillería que colaboraron a través de la cátedra y lamentó la ausencia de otros que no aportaron sus conocimientos y experiencia para la formación de sus colegas de trabajo.

La Dra. Uriona de Olmos, que además ejerce la Asesoría Jurídica de este portafolio, dijo que uno de los propósitos del curso, dictado durante el año, fue formar un personal idóneo para desarrollar la labor diplomática.

La entrega de los certificados a los alumnos del Instituto estuvo a cargo del Canciller y de los Subsecretarios de RR.EE. y Culto, Marcelo Ostria y Alfredo Flores.

El Canciller, en discurso improvisado, se refirió a la labor desarrollada por el Instituto en la formación de personal desde Jefes de Sección hasta empleados de la Categoría C. Felicitó a la Directora por la misión cumplida y anunció que a partir del próximo año el Instituto contaría con catedráticos rentados y programas de nivel superior que se adecuen a las necesidades de la política exterior boliviana.

Dijo que la profesionalización del servicio exterior era una de las metas que se había fijado al iniciar su gestión", compartiendo las inquietudes del Presidente Banzer y del gobierno militar".

EN LA CANCILLERIA.- El Canciller de la República clausuró ayer el curso de capacitación para funcionarios de Relaciones Exteriores que organizó el Instituto Diplomático "Antonio Quijarro". En la fotografía superior el Gral. Alberto Guzmán Soriano hace entrega de un certificado a uno de los alumnos. Abajo una vista parcial de la concurrencia en el hall del Ministerio de Relaciones Exteriores.

Se dispuso $b. 9.000.000 para créditos de cultivo de soya

C... Gobierno autorizó al Banco de ... de Bolivia la concesión de ... itos por un valor global de ... 000.000.- para el cultivo ... hectáreas de soya.

Dic... autorización ha sido dispu... mediante Decreto Supre... 12015, cuya parte resoluti... ice:

Artícul... mero.- Se autoriza al Banco ... al de Bolivia refinanciar ... necesidades crediticias par... cultivo de 3.000.- hectáreas ... soya en el Departamen... Santa Cruz, correspondie... a la gestión agrícola 1974...

Artículo Se... o.- Este refinanciamiento ... otorgado en favor de los Ba... de Fomento estatales, par... tender la demanda de pre... os, en las siguientes cantid...

Banco del Estado $ ... 400.000.- para cultivo de 1.8... s.

Banco Agrícola de Bolivia $b.- 3.600.000 - para cultivo de 1.200 Has.

Artículo Tercero.- Las condiciones de plazo, interés y otros, serán estipulados por las partes en los contratos de préstamos respectivos.

Los señores Ministros de Estado en los Despachos de Finanzas y Asuntos Campesinos y Agropecuarios, quedan encargados de la ejecución y cumplimiento del presente Decreto.

Fdo. GRAL. HUGO BANZER SUAREZ y Gabinete en pleno.

H. Banzer recibió álbum fotográfico del avión "Pucara"

-- El Presidente Hugo Banzer Suárez recibió de manos del Agregado Aeronáutico a la Embajada Argentina, Comodoro Alcides Degand, un álbumde fotografías de las operaciones de exhibición aérea que cumplió en Santa Cruz la aeronave "Pucara". Las fotografías, en número aproximado a cien, fueron entregadas durante la audiencia especial que ayer concedió el mandatario al diplomático argentino; fue una de las audiencias especiales que concedió el Gral. Hugo Banzer Suárez, quien ha suspendido toda entrevista por encontrarse dedicado a la redacción del mensaje que dirigirá a la nación la noche del 31 de este mes.

DONACION ISRAELI.- El Presidente Hugo Banzer Suárez destacó ayer los rasgos humanitarios que distinguen a la colonia israelí en Bolivia, a tiempo de agradecer la donación de dos unidades móviles sanitarios que le fueron entregadas para que presten servicios en áreas rurales. Los dos vehículos, con un costo aproximado de 10.000 dólares cada uno, serán equipados con todos los equipos y accesorios necesarios. Anteriormente la colonia israelí financió obras en la Ciudad del Niño, apoyó la construcción de una Guardería Infantil en El Alto y obsequió regalos y juguetes en instituciones de beneficencia en la última Navidad.

Hay presunto ... so de hidrofobia zona de Sopoca...

Un perro, con claros ... tomas de rabia, atacó y mo... a varias personas en el se... comprendido entre las cal... Rosendo Gutiérrez, Abdón Sa... vedra y Reseguín. En el Insti... tuto Nacional de Enfermedade... Transmisibles, dependiente del Ministerio de Salud y a donde acudieron algunas de las personas que sufrieron mordeduras de ese perro, se informó a los pacientes que se han dado ya varios casos, en las últimas semanas, de mordeduras de perros hidrófobos en el mismo barrio.

Según han denunciado ayer varios vecinos, en esa zona han proliferado últimamente los basurales, a los cuales acuden canes vagabundos en gran número.

Señalaron que estos hechos han sido denunciados a la Municipalidad, pero no han tomado medidas.

Próximo lunes el LAB pondrá al servicio un nuevo avión

ANF.- Dentro de la política de recuperación del L.A.B. recientemente han sido adquiridas dos naves Fairchild F-27, a un costo total de 1.200.000 dólares, uno de estos aviones empezará a operar el próximo Lunes y el otro después del 15 de enero. Así se pretende mejorar, en forma sustancial las condiciones de servicio en las rutas nacionales, pues se sostiene que éstas podrían ser adecuadamente atendidas con unidades de la naturaleza de los Fairchild F-27 de acuerdo a recomendaciones técnicas recibidas hace ya mucho tiempo por la empresa.

Según informaciones de la Presidencia del LAB, las unidades fueron compradas de la compañía aérea del Estado de Carolina del Norte "Alleganie", con la posibilidad de hacer una nueva adquisición en el curso del próximo año. "La operación demuestra que la situación económica de la empresa ha mejorado notablemente, puesto que las unidades se adquirieron con fondos de la misma", indicaron las fuentes.

Los aviones tienen capacidad para 40 pasajeros y atenderán especialmente las rutas al oriente y sud del país.

120 MILLONES DE PESOS BOLIVIANOS

El Estado Boliviano realizó importantes aportes de capital al Lloyd Aéreo Boliviano durante los últimos años. Se conoce que pese a que el LAB sigue siendo una sociedad anónima, solamente el Estado aportó capital por 120 millones de pesos bolivianos, salvando de este modo su situación económica.

DR. JUAN GUERRA MERCADO

De regreso del VI Congreso Latinoamericano de Microbiologia en Caracas (Venezuela) tiene el agrado de comunicar a los distinguidos médicos y clientes amigos, que ha reabierto su Laboratorio de Análisis Bacteriológicos y Clínicos.

DIRECCION: "Centro Médico de Diagnóstico".- Avenida 6 de Agosto 2404 Tel. 21280-20016.

INVITACION

El Directorio y la Administración del Círculo Militar de Bolivia, tienen el agrado de invitar a los señores socios y sus familiares, a servirse una copa de champagne saludando al Año Nuevo de 1975, en sus salones de la Plaza Murillo Nº 1155 a Hrs. 23.00

Con este motivo, agradecen su gentil concurrencia.

La Paz, diciembre de 1974

SENSACIONAL OFERTA DE FIN DE AÑO

COCINILLAS DE DOS HORNALLAS

MARCA "TIFON"

$b. 389.-

HOLLIDGE Y CIA. S.A.

México 1472 - 1585

SUCURSALES EN TODO EL PAIS

MEDICO JOVEN

Necesita urgente empresa minera mediana, se pagará buen sueldo.

Interesados apersonarse día lunes 30 en oficina Avenida Montes 716 - 2º piso.

CORPORACION MINERA DE BOLIVIA

Invita a los señores representantes y firmas proveedoras, a recoger los pliegos de especificaciones de la Secretaría de la Comisión de Adquisiciones, 4to. piso, Edificio Central, correspondientes a los siguientes pedidos:

30273 CAPUCHONES DE ASBESTO.
30274 GAFAS CON VIDRIO
30276 FUSIBLES TIPO CARTUCHO Y LAMINAS.

GERENCIA DE ADQUISICIONES

La Paz, diciembre 26 de 1974.

CLUB SOCIAL "16 DE JULIO"

RECEPCION SOCIAL

El Directorio de la Institución, tiene el agrado de invitar a los señores socios y sus distinguidas esposas a la recepción social, que con motivo de saludar el Año Nuevo se llevará a efecto en su sede social, el día martes 31 de diciembre, a horas 23.-

Se insinúa a los señores socios retirar de Secretaría sus respectivas invitaciones que servirán de entrada, siendo estas exclusivamente para socios.

La Paz, Diciembre de 1974

EL DIRECTORIO

CAJA NACIONAL DE SEGURIDAD SOCIAL

PAGO DE APORTES

Aviso a las empresas

A fin de que las empresas puedan cumplir con el pago de aportes a la Caja Nacional de Seguridad Social comunica que el Departamento de Cotizaciones y la Sección Caja, atenderán el día de hoy sábado y mañana domingo en siguiente horario:

Sábado 28 de Hrs. 8.30 á 12.- y de 14.- á 18.30.
Domingo 29 de Hrs. 8.30 á 12.-

En consecuencia todas las empresas pueden cumplir con sus obligaciones respectivas efectuando el pago correspondiente de sus cotizaciones, junto a la entrega de planillas.

La Paz, 28 de Diciembre de 1974

RELACIONES PUBLICAS.

Puente militar en Lipari será instalado hasta el día lunes

El Presidente Hugo Banzer ez entregó ayer al Comando Ingeniería de las Fuerzas adas un puente metálico de militar, que actualmente se ala en la región de Lipari, a sustituir provisionalmente ue fue arrastrado en la úl temporada de lluvias por mazamorras que bajaron de serranías próximas. Al egar el puente, el Gral. zer Suárez destacó la im ancia de su instalación, r la apremiante necesidad tienen los campesinos de lugar para trasladar sus ductos a las áreas urbanas y a evitar que se suspendan lo ministros de alimentos a la dad de La Paz".

El puente metálico ha sido alado en Lipari, unos 22 metros del centro de la dad, donde la empresa structora Bartos está struyendo una nueva es tura, en sustitución del uente arrastrado por la fuerte orriente del Río de La Paz, que ólo estará habilitada para ayo de 1975.

El puente metálico ha sido dquirido en los Estados Unidos iniciativa del Presidente Banzer, en cooperación con la Embajada de los Estados Unidos y la Misión Militar Norteamericana, a un costo de 186.000 dólares. Sus características permiten que sea armado en apenas seis horas y, posteriormente, será enviado a otras zonas del país. Según declaró el Comandante de Ingeniería del Ejército, Gral. Hugo Bretel, el puente permanecerá en Lipari mientras se concluya la construcción de la estructura del puente permanente.

El puente metálico militar es instalado en Lipari bajo la dirección del My. John Tudela, nacido en Bolivia y miembro de la Misión Militar Norteameircana, con la cooperación de 52 oficiales y soldados del Regimiento "Colorados". La estructura quedará concluída en los próximos dos días, con una luz de 42.70 metros y un soporte de carga de hasta 30 toneladas.

OBRAS CAMINERAS

El Presidente Hugo Banzer Suárez, en la oportunidad, anunció que el próximo año el gobierno atenderá con carácter de prioridad la ejecución de proyectos camineros, para lo cual se contará con el apoyo financiero de los Estados Unidos y el Japón.

El mandatario destacó la importancia que tienen para el desarrollo nacional los proyectos de infraestructura caminera, que permitirán alcanzar nuevas metas de integración del territorio boliviano.

En la ocasión, el Gral. Banzer reiteró la necesidad de que el país mantenga el actual clima de orden y tranquilidad, como factores determinantes para encarar el desarrollo nacional.

Humberto Zanier es delegado de COMIBOL en Consejo de Estaño

El Ing. Humberto Zanier, iguo funcionario de la Corporación Minera de Bolivia, ha designado representante egado de COMIBOL ante el sejo Internacional del Estaño con sede en Londres.

El Ing. Zanier desempeñó la anterior semana el o de Gerente de Proyectos a empresa minera estatal, iones que han sido en endadas ahora al Ing Oscar dinea.

La representación de COMI ante el CIE era ocupada el Ing. Eduardo Aceney, que ra ha vuelto al país para empeñar el cargo de Gerente nico.

El Ing. Zanier viajará a aterra el próximo mes.

Cuerpo Consular ha elegido Directorio

La Asociación del Cuerpo sular ha elegido recientemente, la Junta Directiva que encargará de conducir las ividades de esa entidad ante la gestión correspondiente al próximo año.

Ese Directorio es el iente:

DECANO, Sr. Franz D. as, CONSUL GENERAL DE AILANDIA; PRESIDENTE, Sr. Carlos ázar, CONSUL GENERAL GRECIA; PRIMER VICEPRESIDENTE Sr. Jonh French, NSUL DE LOS ESTADOS IDOS; SEGUNDO VICEPRESIDENTE, Sr. Cnl. Carlos mbrano, CONSUL NERAL DE HONDURAS; CRETARIO, Sr. Luis nzales Quint, CONSUL NERAL DE REP. MINICANA; TESORERO, Sr. Atala ia, CONSUL GENERAL EL LIBANO; VOCALES, Sr. Auguste uradelle, CONSUL DE FRANCIA; Sr. Horst Kriegler, VICE CONSUL DE ALEMANIA, Sr. ctor Tarassov, CONSUL DE URSS Sr. John Yu-Hua Lu, SUL DE LA REP DE INA; Sr. Carlos Guatama, CONSUL DE XICO; Sr. Joaquín Her, CONSUL GENERAL DE TEMALA, Sr. Manuel Paz, SUL DE ESPAÑA; Sr. id Bakir, CONSUL ERAL DE COREA; Sr. lijo Delibasic, CONSUL DE GOESLAVIA.

LATINOAMERICA:..

(Viene de la página 1)

es durante los últimos doce es.

El 30 de mayo ocurrió un ho sin precedentes: Se celebró una elección bajo el régimen castrista de Cuba. Según ncio el gobierno de la isla, día más de mil cubanos ositaron votos secretos para egir cinco representantes re 300 candidatos a una mblea municipal.

Se anticipó que un congreso del Partido Comunista ano evaluará el año próximo resultados de las elecciones, ue decidirá la autorización de cciones similares en el resto país.

Casi dos meses después el mer ministro Fidel Castro nció que la revolución ana había entrado en una e de legalidad" y anticipó en 1976 la nación estaría da por "órganos de poder ular".

Las elecciones parlamentarias brasileñas del mes pasado también trascendieron su rco formal: El respaldo ular al único partido opositor autorizado -el Movimiento ocrático Brasileño (MDB)- un toque de atención para el bierno militar.

Finalmente, la reelección Primer Ministro George ice en Bélice, territorio clamado por Guatemala y upado por Gran Bretaña, presidió seguir legalizando el spojo colonialista.

Cotizaciones de minerales

- NUEVA YORK, 27 (AP.-- Precios de los metales no ferrosos:

Antimonio, 2,25 dólares la libra, Nueva York

Cobre, 72 5/8-74 centavos la libra, Connecticut

Plomo, 24 1/2 centavos la libra, Nueva York

Cinc, 38-4 centavos la libra, San Luis

ESTAÑO, 3.40 3/4 dólares la libra, Nueva York

Oro, 194.50 dólares la onza, Nueva York

Mercurio, 195.00 dólares el frasco, Nueva York

Plata Extranjera, 4.820 dólares la onza, Nueva York

Rol de saludos al Presidente

La Casa Militar de la Presidencia de la República ha preparado el rol de saludos al Presidente Hugo Banzer Suárez con motivo de fin de año e iniciación del próximo.

El Presidente de la República, Gral. Hugo Banzer Suárez, recibirá el 31 de diciembre, a las 9:30 el saludo del Personal de Palacio de Gobierno. Media hora más tarde de la Casa Militar de Su Excelencia. Para las 10:30, el Hall principal, se ha previsto la presencia del Comando conjunto de las Fuerzas Armadas, Comando de Ejército, Estado Mayor, Jefes y Oficiales de las Fuerzas Armadas; a las 11 horas, Guardia Nacional de Seguridad Pública, Hall principal. A las 11:30, Ministros de Estado, en el Despacho del Presidente Banzer Suárez. A las 12 horas Cuerpo Diplomático acreditado ante el Gobierno Nacional, Salón de Espejos. A las 12:30 autoridades general, Salón Rojo, y finalmente a partir de las 13 horas, amigos personales, Hall principal.

Llegarán 600 microbuses

Llegarán 600 microbuses para ser puestos al servicio público en varios distritos del país, según anunciaron autoridades del Ministerio de Transportes y Comunicaciones.

Las unidades llegarán hasta la primera quincena del próximo año y serán distribuidas de acuerdo a las necesidades de transporte de La Paz, Santa Cruz, Cochabamba, Oruro, Tarija y Chuquisaca.

PROHIBICION

Por otra parte, autoridades del Ministerio de Transportes y Comunicaciones informaron que se ha enviado una circular a todas las empresas de transporte colectivo interdepartamental, prohibiendo el uso de los asientos centrales.

Muchas empresas han adoptado el asiento central, incomodando al pasajero, y esa práctica se ha generalizado, según informaron en ese Ministerio.

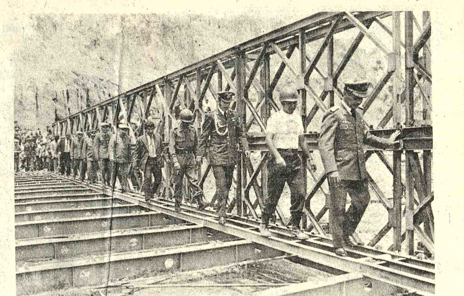

PUENTE EN LIPARI.-El Presidente Banzer recorrió ayer la estructura metálica del puente de tipo militar que es instalado en Lipari y que será entregado al servicio público hasta el lunes 30. Este puente prestará servicios en otras zonas, una vez que termine la construcción del puente definitivo.

Según Presidente del CNES

Es imprescindible un aumento del próximo presupuesto universitario

El Consejo Nacional de Educación Superior dijo que cuenta con el estudio de un presupuesto provisional de las universidades para la gestión 1975, para el que es imprescindible un aumento que podría ser del por ciento en relación al actual.

Ese y otros puntos relacionados a cuestiones económico-financieras, administrativas y académicas fueron abordados ayer por el Presidente el CNES, Miguel Tejada Velasco, en relación a los resultados de la reunión de dirigentes de esa entidad con los rectores universitarios, que finalizó la semana pasada en Santa Cruz.

Las referencias fueron hechas en base al presupuesto "equilibrado" que tienen actualmente las universidades y que, según el informante, alcanza la cifra de 385.429.000 de pesos Tejada reiteró que, dentro de consideraciones preliminares, se solicitaría un refuerzo de aproximadamente 36 millones, con los que se totalizaría 421,681.000 de pesos para la gestión de 1975.

Se dio cuenta de que tales estimaciones surgieron de los presupuestos individuales de las universidades y que están sujetas a una revisión más detallada para una conciliación final.

Tejada Velasco sostuvo que una decisión final sobre el asunto será adoptada en la próxima reunión, que se realizará entre el 10 y 11 del mes próximo, en Cochabamba, para acordar cifras definitivas.

Expresó el criterio de que el presupuesto universitario tiene que estar forzosamente supeditado a los márgenes que pueda brindar el presupuesto general de la nación y que el gobierno será informado exhaustivamente sobre los problemas y compromisos económicos y financieros de las casas de estudios superiores.

Esos problemas fueron relacionados nuevamente con los déficits de años pasados, entre ellos: beneficios sociales que se adeudan a profesores y personal administrativo retirados a partir de 1971, además del creciente aumento de estudiantes.

RACIONALIZACION DE PERSONAL

Uno de los acuerdos que rectores y CNES adoptaron en Santa Cruz fue sobre la necesidad de adoptar una eficiente racionalización del personal, tanto docente como administrativo de las universidades, dentro de un grado proporcional a las necesidades.

En lo que respecta a docentes, además de lo enunciado antes, se adoptará el sistema de provisiones mediante las disposiciones de la ley universitaria que contempla concurso de méritos y exámenes de competencia.

Sobre el personal administrativo, el Presidente del CNES dijo que se practicará "una reducción paulatina de los supernumerarios", contemplando aspectos legales a fin de evitar problemas sociales.

El Ing. Miguel Tejada se negó a proporcionar cifras sobre los supernumerarios por considerar que es un asunto "delicado", asimismo sobre los puntos de la Ley Fundamental Universitaria que se pretende reformar; se limitó a decir que efectivamente se plantearán enmiendas al gobierno por haberse comprobado que hay "artículos contradictorios".

OTROS ASPECTOS

La reunión de Santa Cruz aprobó la preparación de otro Catálogo para 1976, debido a la necesidad de adecuación de programas y materias en relación a tiempo y sistemas de evaluación. Se aclaró que no se reducirán carreras sino que, por el contrario, se crearán otras.

Las universidades crearán asimismo departamentos de investigación científica, cuyos trabajos tendrán inmediata referencia a la realidad del medio, bajo coordinación con CNES y CONEPLAN.

Se reiteró que se está a la espera de que el gobierno apruebe disposiciones para el funcionamiento del sistema de televisión universitaria , que el CNES tiene todo previsto para la adquisición de equipos de computación, que está por concluir estudios para la creación del Crédito Educativo, perfeccionamiento del seguro social universitario y sobre formación y consolidación de empresas universitarias rentables.

INICIACION DE NUEVO CUATRIMESTRE

Se dejó establecido que el nuevo cuatrimestre académico (el primero de 1975) se iniciará indefectiblemente el 3 de marzo próximo, período que tendrá un receso entre el 19 de julio al 4 de agosto, para concluir el 20 de septiembre.

A excepción de las universidades de Cochabamba y La Paz y en algún caso Oruro (Facultad de Tecnología), los exámenes de este cuatrimestre concluirán a fines de este mes

Contradictorias informaciones sobre ayuda médica a San Miguel

"El Ministerio de Previsión Social y Salud Pública se halla prestando toda cooperación médica a la población infantil de San Miguel de Velasco, ubicada en el Departamento de Santa Cruz, con el objeto de controlar totalmente el brote epidémico de sarampión declarado en esa localidad".

La transcripción corresponde a la parte introductiva del boletín informativo que ayer, hizo conocer el Departamento de Relaciones Públicas de dicho Ministerio; aclara que esa información fue proporcionada mediante radio por el Director del Instituto Nacional de Enfermedades Transmisibles, Dr. Luis Gamarra Gutiérrez, "quien se halla en San Miguel juntamente con otros profesionales epidemiólogos de la Unidad Sanitaria de Santa Cruz".

Se deja establecido también que el Dr. Gamarra Gutiérrez informó al Ministro de Salud que se ha procedido a la vacunación contra el sarampión de la población infantil de San Miguel, para evitar la propagación del mal y que los niños enfermos son atendidos "convenientemente" para evitar complicaciones fatales.

CONTRADICCION

Lo anterior significa absoluta contradicción con los informes que han enviado las principales autoridades de San Miguel de Velasco respecto a que la epidemia de sarampión continúa causando víctimas y que no se ha prestado el suficiente socorro para controlar la enfermedad.

Esa información suscrita por el Alcalde Pastor Paz Añez y el Corregidor Juan Bautista Dorado Dorado y complementada anteayer por el Presidente del Comite Cívico de San Ignacio (capital de la Provincia Velasco), Dr. Rubén Sandoval Ríos, añadía que la comisión médica destacada no había cumplido con su labor puesto que no se había hecho presente en San Miguel.

Dichas autoridades se dirigieron al Presidente de la República y al propio Ministro de Salud invocándole su concurso para poder afrontar la situación a la que calificaron de aflictiva.

El comunicado del Ministerio de Salud, emitido ayer, añade que el titular de la cartera dispuso el envío de otro lote de medicamentos a la región afectada y ha instruido a la Unidad Sanitaria de Santa Cruz que movilice la ayuda médica necesaria.

La Ley del Servicio Militar es igual para todo boliviano

- La Ley del Servicio Militar Obligatorio es igual para todos los bolivianos, sin distinciones, y su cumplimiento no puede ser eludido por nadie, afirmó el Comandante General del Ejército, Gral. Carlos Alcoreza Melgarejo, al reiterar, una vez más que el Servicio Premilitar ha quedado definitivamente suprimido.

De acuerdo a la Ley del Servicio Militar, según señaló el alto jefe militar, todos los bolivianos en edad de presentarse a los cuarteles, deberán completar el Servicio durante los dos años que prescribe la Ley, la cual, sin embargo, contempla algunos pocos casos de excepción.

El Comandante General del Ejército, al referirse a los efectivos militares, indicó que su aumento depende fundamentalmente de la disponibilidad de recursos que asigne el Presupuesto General de la Nación al Servicio de Defensa Nacional.

El Gral. Carlos Alcoreza hizo tales declaraciones al término de una entrevista que sostuvo con el Presidente Hugo Banzer Suárez, con quién consideró en detalle la Orden General de Destinos y la Orden General de Ascensos, que serán conocidas a principios de enero próximo.

Confirmó, por otra parte, que los coroneles José Patiño Ayoroa y Miguel Ayoroa Montaño, quienes fueron separados del Gabinete Militar el 7 de noviembre bajo acusación de haber sido cabecillas del intento subversivo de Santa Cruz, un día antes, sufrirán como sanción una "reprensión formal". Inicialmente, el Tribunal de Honor que les juzgó, había fallado por una "reprensión severa". Ambos jefes militares apelaron el fallo ante el Presidente de la República.

Salvoconductos a dos ex dirigentes universitarios

- **Familiares de los ex-dirigentes universitarios Oscar Eid y Ricardo Navarro informaron a PRESENCIA que la noche del 24, víspera de Navidad, los citados estudiantes salieron con destino a Francia con visas otorgadas por el Ministerio del Interior.**

De esa manera concluyeron las gestiones ante el gobierno para lograr la libertad de los detenidos y su exilio voluntario a un país de Europa.

Alcaldía multó a compañía de construcciones

La empresa de construcciones EIAL fue multada por la Alcaldía con la suma de 50 mil pesos bolivianos, por haber provocado un derrumbe en una de las aceras de la avenida Mariscal Santa Cruz al realizar excavaciones para el trabajo de edificación del Palacio de Comunicaciones.

El derrumbe, ocurrido hace dos semanas, aproximadamente, causó perjuicios a las líneas de Teléfonos Automáticos, habiendo interrumpido las comunicaciones en algunos sectores urbanos y puesto en riesgo la paralización de cerca de diez mil líneas.

La multa fue aplicada mediante Resolución Municipal de ayer y dispone que aquella deberá hacerse efectiva dentro del tercer día de la notificación legal, sin perjuicio de que la empresa constructora reponga la acera dañada.

DIRECTORIO DEL BAO DE LA VIVIENDA.- En ceremonia cumplida en el despacho del titular de Urbanismo y Vivienda, Cap. de Nav. Walter Núñez Rivero fueron posesionados los miembros del Directorio del Banco de la Vivienda. En la foto de izquierda a derecha Cnl. Av. René Perrufino delegado alterno de la serie "B", Hugo Montoya Peirano y Arq. Mario Quezada, ambos representantes del Ministerio de Urbanismo, Javier. Gonzales Escobar por el Ministerio de Finanzas y el Cnl. Lic. Hugo Badani por el Ministerio de Coordinación en el momento de jurar sus cargos.

Para lograr conjuntamente el desarrollo

Empresa privada propugna acción concertada con Estado y obreros

La empresa privada boliviana, deseosa de renovar su filosofía, y "con el objetivo de constituírse en una de las estructuras básicas para el progreso el país y de todos los bolivianos", desde la Confederación de Empresarios Privados propugna una acción concertada con el Estado y los trabajadores para luchar conjuntamente por conseguir el desarrollo de la Nación, según se expresa en una circular interna que difundió entre sus asociadas la citada organización.

La circular parece reflejar el pensamiento de sectores cada vez más amplios de la empresa privada, deseosos de identificarse con la realidad nacional y participar activamente en la realización de los anhelos de progreso y mejores niveles de vida de los bolivianos.

El documento de cinco carillas resume el análisis que hace la Confederación sobre la actualidad nacional, sobre todo de la presente situación que desde el Gobierno se llamó "período de reconstrucción nacional".

En realidad, la circular busca la opinión de los diversos sectores que están vinculados con la Confederación de Empresarios Privados.

La circular casi coincide con el deseo gubernamental, expresado a través del Ministro de Industria y Comercio, Gral. Victor Gonzales, quien dijo que el Estado busca una acción concertada con la empresa privada, para emprender conjuntamente los grandes objetivos nacionales.

Es la primera vez, en muchos años, que se expresa desde el Gobierno y la empresa privada el deseo de conjuncionar esfuerzos por conseguir metas que serán para beneficio del país.

La Confederación de Empresarios Privados, a través de la circular que envió el pasado 19 de diciembre a sus instituciones asociadas, propone seis puntos básicos para alcanzar los "grandes objetivos nacionales":

1.- Propender a la modernización de la economía nacional.

2.- Avanzar progresivamente en la superación de la actual dependencia económica del país.

3.-Impulsar una participación solidaria del Estado, Empresariado y Trabajadores en el esfuerzo de la construcción nacional.

4.- Promover con "agresividad" la apertura y diversificación del comercio exterior y la integración del país a la economía latinoamericana.

5.- Incentivar el aumento y modernización de la producción nacional y de las oportunidades de empleo.

6.- Mejorar las condiciones de vida del pueblo boliviano.

EL DOCUMENTO

Los seis puntos anteriormente mencionados tienen su fundamentación en una serie de consideraciones, incluidas en la circular.

Las seis propuestas son definidas como "un conjunto de ideas que pueden contribuir a la implementación de un programa de acción para superar los obstáculos presentes y alcanzar, en el menor tiempo posible, las metas de prosperidad que animan a la empresa privada".

"Siempre hemos considerado que el Desarrollo Nacional no puede ser obra del esfuerzo aislado del Gobierno o del Sector Privado. Es de fundamental importancia la participación activa y el esfuerzo conjunto de ambos para alcanzar nuevos niveles en la generación de bienes y servicios.

En efecto, el mundo moderno ha superado el viejo dilema de Estado versus Empresa Privada. Hoy se reconoce que el progreso alcanzado por la iniciativa privada depende, en alto grado, de que el Estado ofrezca condiciones adecuadas y cumpla eficientemente su rol de promoción del desarrollo económico y social. Asimismo, conviene reiterar que una empresa por mucho capital de que disponga y por muy eficiente que sea su administración, no podrá funcionar si carece del capital social básico indispensable a ser provisto por el Sector "Público, agrega el documento.

La Confederación, en su circular, propugna una política paralela, en lo económico, con relación al Gobierno, sin ser parte de éste, como norma fundamental constitutiva. "No se trata del actual Gobierno ni de los que vendrán en el futuro. Debe mantener su total independencia, siendo una de las entidades permanentes de la Nación. Es obvio que la estrategia y los planes de la Empresa Privada dependerán en gran parte de las decisiones gubernamentales, principalmente en el campo económico, lo que hace necesario un contacto continuo, pero esto no significa dependencia o compromisos de tipo político", se aclara en el documento.

En lo interno, la Confederación de empresarios privados, encabezada por Jorge Lonsdale, instó a sus asociadas a ser más eficaces para mejorar sus actividades, produciendo en cantidad, calidad y precios competitivos.

"El empresario privado debe ser audaz y creador para competir en los mercados ampliados de la subregión, para aprovechar la coyuntura nacional e internacional dada la crisis energética, de materias primas y alimentos en escala mundial. Debe tener capacidad para seleccionar y adquirir las mejores tecnologías extranjeras adaptables a nuestras necesidades, sustituir selectivamente las importaciones y contribuir a las exportaciones", agrega la nota.

El documento, que está firmado por Jorge Lonsdale y Oscar Vega, en lo social propugna y exhorta a la empresa privada a ejercer la conciencia social con los trabajadores y la sociedad.

ACCIONISTAS OBREROS EN BELLOWS.-En acto que contó con asistencia del Ministro de Trabajo, Tcnl. Mario Vargas S., los representantes de la empresa Destilería Boliviana entregaron a once personas, entre empleados y obreros, títulos de acciones de esa empresa. Asimismo, en el acto los hijos de los trabajadores de la fábrica recibieron regalos.En la foto aparece el Ministro Vargas entregando un título de acciones, al centro el Ing. Jorge Lonsdale, Presidente de Destilería Boliviana.

CARITAS amplía objetivos y labores en nuestro país

CARITAS Boliviana ha sido encargada por las Conferencias Episcopales de las tareas de promoción y desarrollo, asistencia ordinaria y de emergencia, además de otras labores que la identifican como institución eclesial.

Así lo informa CARITAS en su tercer Boletín Informativo, con el lema de "Reconciliación, camino hacia la paz".

La publicación hace conocer las actividades desarrolladas por CARITAS en el país, sus planes futuros y, particularmente, los alcances del VIII Congreso Latinoamericano de esa institución, celebrado en Lima, en noviembre pasado; asistieron 18 delegados de países y 80 participantes.

CARITAS destaca uno de los resultados inmediatos del Congreso: haberse fijado los objetivos concretos como institución eclesial.

CARITAS, que nació para atender, básicamente, labores asistenciales; distribuir en cada país, a los más pobres, los alimentos proporcionados por el pueblo norteameircano; a partir del VIII Congreso Latinoamericano amplía su campo de servicios a cada iglesia local.

Entre estos servicios se mencionan los siguientes: "ser el órgano de la Pastoral Social de la Iglesia que ofrece, o le compete, según lo que haya sido encomendado por las Conferencias Episcopales, el servicio de coordinar , promover, planificar, orientar y ejecutar acciones de educación y formación de conciencia, promoción y desarrollo, asistencias ordinaria y de emergencia".

Los servicios enumerados son parte de las conclusiones del Congreso de CARITAS de Lima, por lo que se le ha asignado a esa reunión una importancia especial para la entidad religiosa.

En el editorial del Boletín Informativo de CARITAS se explica algunos aspectos del significado de Pastoral Social; Se refiere "al específico modo de la Iglesia para colaborar eficazmente en la transformación del mundo actual en una sociedad más justa, fraternal y, por consiguiente, más adecuada a los preceptos evangélicos, como condición para la venida del reino de Dios"

Informa también que CARITAS Boliviana ha recibido de la Conferencia Episcopal el mandato para "coordinar, evaluar, asesorar, supervisar y presentar proyectos.

Aclaración

- En una nota publicada en nuestra primera plana de ayer sobre la elaboración del Presupuesto General de la Nación, se deslizó un error de cifra en el monto de la deuda externa. La suma correcta es 1.200.000.000 dólares, aproximadamente, según se informó a PRESENCIA en los círculos oficiales.

Préstamos a los ganaderos de la Prov. Chiquitos

..El gobierno, mediante decreto supremo, autorizó al Banco Central de Bolivia la concesión de un préstamo por un millón quinientos mil pesos bolivianos, con destino a los ganaderos de la provincia Chiquitos del Departamento de Santa Cruz, que han sufrido los efectos de las inundaciones de la pasada temporada de lluvias.

El decreto señala que el Banco Agrícola de Bolivia no cuenta con los suficientes recursos para atender la demanda de créditos de emergencia, que se solicitan para encarar los problemas surgidos como consecuencia de desastres naturales en la provincia Chiquitos.

El Banco Central de Bolivia concederá ese préstamo de un millón quinientos mil pesos bolivianos al Banco Agrícola de Bolivia, a fin de que esa institución atienda las solicitudes de crédito de los ganaderos.

En Alto Beni se construyó un mercado público

En Palos Blancos, Alto Beni, se ha construído un mercado público, según informaron ayer autoridades del Ministerio de Asuntos Campesinos y Agropecuarios.

El mercado se construyó en una superficie de 180 metros de largo por 100 de ancho y cuenta con servicio de agua potable y energía eléctrica.

En los próximos días se fijará la fecha de inauguración y a la que asistirán autoridades del Ministerio de Agricultura y del Instituto Nacional de Colonización.

Palos Blancos es una población de colonizadores que a la fecha han realizado varias obras sociales y caminos de penetración para trasladar sus productos agrícolas hacia los centros de consumo.

CONVENIO PARA ALIMENTOS.-USAID y autoridades nacionales firmaron un convenio de ayuda de alimentos por un valor de $US 242.900.- Las 1.000 toneladas de alimentos serán empleadas en sistemas de auto-ayuda para la construcción de obras rurales, como sistemas de riego, caminos, puentes, desmontes, preparación de tierras, reforestación, y construcción de escuelas. En la fotografia puede observarse al Ministro de Agricultura. Cnl. Alberto Natusch, durante la firma del convenio.

Se realizó Foro Agronómico Departamental de Potosí

Agroindustria basada en la producción de maíz fue uno de los puntos tratados en el Primer Foro Agronómico Departamental de Potosí, donde se examinaron datos estadísticos y gráficos sobre las posibilidades de ese Departamento en el campo de la agricultura.

Todos los trabajos presentados en el Foro fueron recogidos en un volumen que se ha dado a conocer a las autoridades nacionales del ramo y a los ciudadanos dedicados en Potosí a las actividades agropecuarias. Asimismo, se trata de interesar a agricultores de otros sectores en emprender trabajos rentables en territorio potosino.

Con esta misión llegó a La Paz el Ingeniero Agrónomo Jack Aitken Soux, Tesorero de la Asociación Agronómica de Potosí, entidad que organizó el Foro bajo los auspicios del Banco Central de Bolivia que mantiene en la Villa Imperial una oficina del FRA y del FRI.

Raúl Pérez Alcalá, Ingeniero Agrónomo, -ex Ministro de Agricultura, es el Presidente de esa Asociación. Informó que el volumen editado con los datos proporcionados en el Foro por 50 profesionales calificados, son variados e importantes. Dijo que Potosí cuenta ahora, gracias a esa información, con una serie de indicadores y datos que facilitará la concreción de proyectos de varios proyectos de factibilidad.

Uno de los trabajos de la publicación sobre el Foro se refiere a un anteproyecto de agroindustria en Potosí, con el aprovechamiento de la infraestructura vial existente, la ubicación del Departamento, su vinculación con el exterior y la dotación de recursos económicos que proporciona la minería.

Además de los cultivos de trigo en los cuales Potosí es tradicional, se ha hecho en el Foro Agronómico hincapié en las ventajas de trabajar con maíz de muchas aplicaciones y de efectos multiplicadores una vez industrializado este cereal oleaginoso.

Alza de tarifas en ETOSA

El Ministerio de Transportes y Comunicaciones autorizó la elevación de las tarifas telefónicas de la ciudad de Oruro, con la finalidad de cubrir el déficit que tiene la Empresa de Teléfonos de Oruro (ETOSA), según informaciones oficiales.

La nueva tarifación mensual está distribuída por categorías de la siguiente manera: Primera, $b. 148.-; Segunda, $b. 83; Tercera, $b. 42.- y Especial, $b. 58. Todas estas tarifas no incluyen impuestos.

El reajuste ha sido dispuesto mediante Resolución Ministerial Nº 429/74, de fecha 26 del presente mes. El incremento permitirá cubrir el déficit de $b. 400.000, que soporta la Empresa de Teléfonos de Oruro.

Tiempo probable para hoy sábado

- CIUDAD DE LA PAZ..-- Presentará cielos poco nubosos a nublado, con precipitaciones ocasionales especialmente en Sector Cordillera, poco cambio de temperaturas, vientos de dirección variable:

LA TEMPERATURA MAXIMA PRONOSTICADA DE 19.0 a 21.0 grados

LA TEMPERATURA MINIMA PRONOSTICADA DE 6.0 a 7.0 grados.

- EL ALTO DE LA PAZ.-- La Temperatura Máxima Pronosticada de 13.0 a 15.0 grados

La Temperatura Mínima Pronosticada de 2.0 a 4.0 grados

ALTIPLANO Y TIERRAS ALTAS.- Presentarán cielos parcialmente nublados a poco nublados, precipitaciones ocasionales, poco cambio de temperaturas, vientos variables. **BENI, PANDO Y NORTE DE LA PAZ.**-- Con cielos nublados a poco nubosos, precipitaciones ocasionales, poco cambio de temperaturas, vientos de dirección nor-oeste. **SANTA CURZ, SUD DEL PAIS.**- Cielos nublados a cubiertos, precipitaciones frecuentes, descenso de temperaturas, vientos del norte cambiando a sud.

PRONOSTICO: DEL SERVICIO NACIONAL DE METEOROLOGIA E HIDROLOGIA

ENTREGA DE CERTIFICADOS.- Anoche, en la Subsecretaría de Juventudes, fue clausurado el curso de "Formación de Líderes Juveniles". Recibieron sus certificados de asistencia al curso cuarenticuatro jóvenes de ambos sexos, algunos de ellos provenientes del interior. En la foto, arriba, la Directora del curso, Dra. Martha Lira, inaugura el acto. Abajo, un grupo de los alumnos asistentes al curso y nuevos líderes juveniles.

Festival internacional de Música será presidido por Aaron Copland

SAN SALVADOR: EL SALVADOR: El gran director, compositor y pianista norteamericano Aaron Copland ha sido designado huésped de honor del cuarto festival internacional de música que tendrá lugar en esta capital del 22 de febrero al 8 de marzo de 1975.

El Sr. Copland, internacionalmente famoso, continuará con la tradición establecida en El Salvador desde hace algunos años de presidir el festival, de la misma manera que lo hicieron eximios músicos de la talla del violoncellista Pablo Casals, el afamado pianista norteamericano Van Cliburn y el célebre compositor argentino Alberto Ginastera.

El contrato de actuación del Sr. Copland lo firmó en el despacho del embajador de los Estados Unidos, James F. Campbell, el ingeniero Mauricio Sol Samboa, presidente del Patronato Pro-Cultural, entidad organizadora del evento que está auspiciado conjuntamente con el gobierno y la empresa privada salvadoreña.

Se anunció además la participación de otros solistas de primera magnitud como Benny Goodman, virtuoso del clarinete; Antonio Janigro, director de orquesta y violoncellista; la extraordinaria violinista Kyunwha- chung y los destacados pianistas Eugene Istomin y Byron Janis.

Figurarán también grandes figuras artísticas de la América Latina, la Orquesta del Teatro Colón de Buenos Aires, y la Orquesta Sinfónica de El Salvador.

Concurso literario

-La Embajada de Portugal, de acuerdo con la determinación de los miembros del jurado calificador del concurso literario sobre el escritor portugués Eca de Queiroz, hace saber a los interesados que el plazo de entrega de los trabajos concursantes ha sido postergado irrevocablemente para el día 31 de enero próximo.

Dicha determinación ha sido tomada a petición de muchos interesados que han solicitado esta postergación debido a la extensión de la obra del mencionado escritor.

ARTE Y CULTURA

Fundación Cultural EMUSA inauguró galería de arte

- Con la exposición colectiva de artistas plásticos, en su galería de arte situada en la Av. 16 de Julio N° 1607, inauguró oficialmente sus labores culturales la Fundación EMUSA, recién creada entidad que aspira a prestar el mayor apoyo a pintores, escritores, músicos y otros creadores bolivianos.

El acto fue abierto con las palabras de Raúl Salmón, miembro del directorio de la Fundación. Señaló Salmón que el desarrollo social es imposible sin un paralelo crecimiento cultural. "Los miembros del directorio tenemos el privilegio de ofrecer iniciativas para que la Fundación alcance sus objetivos", agregó.

El programa incluyó la entrega al Alcalde Armando Escobar de la Proclama original de la Junta Tuitiva de 1809. La donación la hizo el Sr. Mario Mercado, Presidente de la Fundación EMUSA.

La flamante entidad cultural también entregó el Disco de Música Boliviana (grabado por la Sinfónica Nacional y la Sociedad Coral) a la Sociedad Histórico-Geográfica de Potosí. La venta de esta placa beneficiará íntegramente a la institución potosina.

Numeroso público asistió a la inauguración de labores de la Fundación EMUSA, casa que se abre con los mejores auspicios.

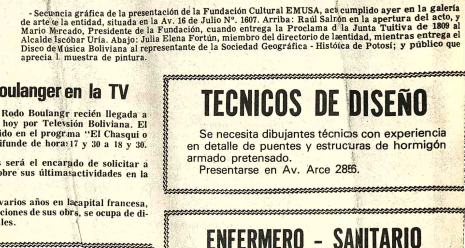

- Secuencia gráfica de la presentación de la Fundación Cultural EMUSA, acá cumplido ayer en la galería de arte de la entidad, situada en la Av. 16 de Julio N°. 1607. Arriba: Raúl Salrón en la apertura del acto, y Mario Mercado, Presidente de la Fundación, cuando entrega la Proclama d la Junta Tuitiva de 1809 al Alcalde Escobar Uria. Abajo: Julia Elena Fortún, miembro del directorio de lacntidad, mientras entrega el Disco de Música Boliviana al representante de la Sociedad Geográfica - Histórica de Potosí; y público que aprecia l. muestra de pintura.

Crónica sobre un peregrino

"Quién no ha soñado alguna vez con abandonar su barrio, su ciudad, su país, sus dulces y protectores hábitos, para lanzarse en pos de lo desconocido? A fuerza de coraje y tenacidad, algunos han logrado que este sueño termine por convertirse en realidad".

Así despedía un diario de Avinón (Francia), un mediodía de abril de 1974 a Pierre de Pontarlier y su acompañante, que partían a la América del Sur para navegar por el Amazonas en una canoa neumática, realizar estudios sobre las tribus de la región, su fauna y su flora.

De Pontarlier, 42 años y con una vasta experiencia como viajero e investigador, también pensaba bajo aquel cielo patrio, escribir dos novelas, un estudio histórico y en otorgar vida a Amazán, una replica en germen del popular Tarzan.

Pierre se encuentra ahora en la sede del Gobierno de Bolivia, ciudad donde desea permanecer varios años.

Tras esta inocente decisión se oculta toda una historia: El acompañante de Pierre, víctima de una enfermedad, regresó a Francia, el bote zozobró en uno de los ríos americanos y con él se perdió el valioso equipo para la aventura. A estos sucesos nada dichosos, hay que agregar otros que encerraron verdadero peligro para de Pontarlier que, finalmente, arribó a Guayaramerín, donde encontró novia y un puesto de profesor de francés.

Pierre de Pontarlier -con estudios (no siempre concluidos) de Medicina, Derecho, Física, Estadísticas Industriales, Literatura y Filosofía- fue corresponsal de guerra en el Vietnam y ha recorrido movido por otras ansias Asia, Africa y varios países latinoamericanos.

Veinte años de vida errante le enseñaron a confiar en que el bien está destinado a triunfar sobre el mal. Admirador del persa Zoroastro, Pierre declara: "Desearía que Uds sepan que el problema humano es a mis ojos y mis sentidos una preocupación continua, estoy de acuerdo en que cada uno de nosotros debe conocer las delicias de la Tierra, aunque sea en las antípodas. Hay que vivir mejor, aprender más, nutrir el cuerpo y el espíritu de las más bellas cosas".

Pierre, que contraerá matrimonio con una muchacha boliviana, espera volcar toda su experiencia humana en favor de su país de adopción.

Sus apuntes están condensados en varias libretas; los desarrollará a través de libros y crónicas para el "Dauphine", diario de Avinón.

Como ocurre a menudo con los caminantes, Pierre el buscador del legendario Paititi, también tiene su propia versión sobre la cultura, las razas humanas, los movimientos geológicos y las aspiraciones de los pueblos. Entre sus preocupaciones no resulta difícil advertir una simpatía por el hombre americano.

De su reciente aventura por el continente hará un resumen, a través de una conferencia que dictará en nuestra ciudad, a medidados de enero próximo. La charla servirá también a Pierre para hacer conocer sus hipótesis sobre las antiguas culturas andinas.

De Pontarlier fundó un centro cultural en Guayaramerín, al que espera alentarlo de acuerdo con sus posibilidades. Además de un fichero para el Museo del Hombre de París, sobre la flora, fauna, clima y costumbres de los nativos de Latinoamérica, el investigador francés prepara una obra de teatro, que presentará en La Paz.

"Nunca sospeché que debía atravesar montañas, ríos y lugares peligrosos para que Bolivia me reservara el amor y la esperanza de cumplir otro destino. Ahora comprendo que todas las actividades humanas están regidas por esa fuerza secreta que se llama Amor", confiesa este expedicionario y trotamundos, convertido ahora en un socegado hombre de letras.

PIERRE DE PONTARLIER Y MICHEL ECOUTIN, expedicionarios franceses que intentaron navegar el Amazonas. La fotografía fue tomada en Avinón (Francia) el 3 de abril del año en curso. De Pontarlier residirá en Bolivia, donde espera resumir en varios libros sus veinte años de experiencia en diversos lugares del mundo.

Programa de cine en la Alianza Francesa

Para enero próximo la Alianza Francesa ha elaborado el siguiente programa cinematográfico:

Jueves 9: "Le crime de Monsieur Lange", de Jean Renoir. Protagonistas centrales del film son René Lefevre y Florelle. Subtitulos en español.

Jueves 16: "Le Capitán", de Hunebelle. Actores principales: Jean Marais y Bourvil. Subtitulos en español.

Jueves 23: "Chiens perdus sans colliers", del cineasta Jean Delannoy. Actuación de Jean Gabin y Dora Doll.

Jueves 30: "Les aventures de Salavin", de Grabier Déferre. Encabezan el reparto Maurice Diraud y Dora Doll.

Estas películas serán exhibidas a horas 20.00, en la sede de la institución, Avenida 20 de Octubre N° 2041.

UNIVERSIDAD NORTEAMERICANA AUSPICIA CONCURSO DE POESIA

Triton College, una pequeña Universidad en River Grove, Estado de Illinois, Estados Unidos, auspicia este año por segunda vez su "Concurso de Poesía de Todas las Naciones".

El servicio Cultural e Informativo (USIS) de los Estados Unidos se complace en trasmitir la invitación de Triton College a los poetas bolivianos.

Bases

Las bases del concurso son las siguientes:

El Triton College de River Grove, Illinois en los Estados Unidos, en conexión con su Segundo Festival Anual de Primavera "Espíritu de Primavera", invita a los amantes de la poesía de todo el mundo a intervenir en su segundo "Concurso Anual de Poesía de Todas las Naciones".

1) Se limita a los concursantes a 4 poemas - un poema por cada tema del concurso. Los concursantes pueden participar en los cuatro poemas del concurso pero siempre con la limitación de un poema por cada área temática.

2) Los poetas podrán presentar sus trabajos bajo los siguientes temas inspirados en el poema de Walt Whitman "Youth, Day Old Age and Nigt". Los temas son:

a) Juventud
b) Dia
c) Vejez
d) Noche

"pag 225 en "Leaves of Grass (Hojas de Pasto) Por Walt Whitman, Norton Critical Ed. 1973.

"JUVENTUD, DIA, VEJEZ Y NOCHE" por Walt Whitman:

Juventud grande, ansiosa, amorosa - juventud de fuerza, gracia, fascinación.

Dia henchido y espléndido - dia del inmenso sol, acción ambiciosa, risa.

La noche sigue de cerca con millones de soles, y sueño obscuridad restauradora.

3) Los poetas pueden presentar sus poemas en su lengua nacional, pero cada trabajo debe venir acompañado de una traducción al inglés. Si el trabajo del poeta se selecciona como uno de los ganadores, su poema aparecerá en la publicación "Passage" editada por Triton College Press. Los poemas que no sean (originalmente) en inglés aparecerán en su lengua original y en la traducción al inglés.

4) Cada poema estará limitado a sesenta líneas (versos). Cualquier forma de poesía es aceptable.

5) Los poemas serán juzgados primeramente por un comité de catedráticos y alumnos de Triton College.

6) El renombrado poeta estadounidense, Robert Pack, Profesor Abernethy de Literatura Americana, Director de Bread Loaf Writers Conference de Middlebury College, Vermont, seleccionará los diez poemas premiados para cada área temática.

7) Se otorgará medallones grabados a cada uno de los diez finalistas. Los finalistas recibirán tambien un ejemplar de la publicación "Passage" de Triton College, en la cual aparecerán todos los poemas ganadores. Los ganadores extranjeros recibirán sus premios mediante los auspicios del Servicio Cultural e Informativo.

8) Triton College asume todos los privilegios de "Copy right" por todos los poemas que aparezcan en su publicación "Passage".

9) Los envíos serán devueltos si se acompañan de un sobre con la dirección del autor mismo después de concluido el concurso, si el poeta no puede adquirir estampillas de los Estados Unidos y desea que su trabajo le sea devuelto, deberá indicarlo así en su envío. Triton College tratará de devolver el trabajo.

10) Cada poema deberá ser presentado en una hoja separada de papel incluyendo: el nombre del poeta, su dirección, país de origen, área temática y la traducción al inglés de ser necesario.

11) Los poemas deben recibirse hasta el 28 de febrero de 1975.

12) Los nombres de los ganadores se anunciarán durante el festival "Espíritu de la Primavera" en Triton College del 21 al 25 de abril de 1975. Se notificará a los ganadores por correo.

13) Los poetas deberán enviar sus trabajos de inmediato a:

Triton College
c/o All Nations Poetry Contest
2000 Fifth Avenue
River Grove, Illinois 60171
United States Of America

Como colaboración adicional, el Servicio Cultural e Informativo de los Estados Unidos realizará la traducción al inglés, que requiere la convocatoria, de los 3 poemas bolivianos que a juicio de un jurado especialmente designado sean los mejores. Para tal objeto los concursantes que deseen, deberán remitir sus trabajos hasta el 1° de Febrero de 1975 a USIS - edificio Tobía, N° 1825-Sección Cultural, 2° piso. Los demas concursantes deberán remitir sus trabajos en la correspondiente traducción a Triton College a la dirección incluida en la convocatoria.

Graciela Rodo Boulanger en la TV

La pintora nacional Graciela Rodo Boulanger recién llegada a nuestro país, será entrevistada hoy por Televisión Boliviana. El diálogo con la artista será incluido en el programa "El Chasqui o Correo de la Alegría", que se difunde de hora 17 y 30 a 18 y 30.

El periodista Jaime Gonzales será el encargado de solicitar a Graciela Rodo informaciones sobre sus últimas actividades en la Ciudad Luz.

La pintora reside desde hace varios años en la capital francesa, donde además de realizar exposiciones de sus obrs, se ocupa de divulgar nuestros valores culturales.

TECNICOS DE DISEÑO

Se necesita dibujantes técnicos con experiencia en detalle de puentes y estrucuras de hormigón armado pretensado.
Presentarse en Av. Arce 2865.

ENFERMERO - SANITARIO

La Compañía Boliviana de Energía Eléctrica, Bolivian Power Company Ltd., requiere los servicios de un enfermero - Sanitario para trabajar en el Valle de Zongo.

Mayores referencias en Plaza Venezuela N°. 106, Oficina de Superintendencia de Personal.

CONTRATO MIXTO

Cómodo departamento con 3 dormitorios y todas las dependencias. Verlo y tratar en Estrrillo 458.

COMPAÑIA BOLIVIANA DE ENERGIA ELECTRICA S.A.

Bolivian Power Company Ltd.

Corte de Energía para mejorar su servicio

Dia LUNES 30 de diciembre, de Hrs. 13:00 a 15:30 Zon MIRAFLORES, afecta a: Calles Iturralde entre Haiti y la altura de la casa N° 1058, Diego de Peralta entre Haiti y la altura de la casa N° 1039, Estados Barbados y Haiti entre Iturralde y Jorge Saenz y adyacentes.

PERSONA COMPETENTE

Necesita firma industrial para trabajos en Laboratorio Textil, Requisitos: Bachiller en Humanidades, conocimiento del idioma Inglés y experiencia en Estadísticas y Cálculos Matemáticos.
Presentar solicitudes y antecedentes a: Casilla 695 - La Paz.

SECRETARIA

Importante firma necesita los servicios de una Secretaria con conocimientos de inglés. Interesadas enviar curriculum vitae, fotografía actual y pretensiones a:

SECRETARIA CASILLA 3360
La Paz

COMITE DE DESARROLLO Y OO.PP. DE CHUQUISACA

Para la provisión total o parcial de

EQUIPO DE LABORATORIO

CONVOCATÒRIA 3/75

A ser posible para entrega inmediata. El pliego de especificaciones puede recogerse en horas de oficina en la División de Fomento Industrial Comité de Desarrollo, Sucre o en la oficina del Dr. Julio Zamora, Colón 282, 2° piso, oficina 201, La Paz.

Las firmas proponentes deberán adjuntar:
a) Especificaciones técnicas completas:
b) Precio CIF almacén La Paz
c) Requerimientos de Ley.

Las propuestas deben enviarse hasta el día 15 enero 1975 a:

Convocatoria 3/75
Comité de Desarrollo
Sucre.

O hasta el 13 enero a:
Dr. Julio Zamora
Convocatoria 3/75
Comité de Desarrollo
Colón 282, 2° piso, oficina 201
La Paz

Sucre, 20 de Diciembre de 1974

COMITE DE DESARROLLO Y OO.PP. DE CHUQUISACA

Para la provisión de una

CENTRAL TELEFONICA

CONVOCATORIA 2/75

Para las oficinas del Comité, con 4 ó 5 líneas externas y 25 a 30 líneas internas, a ser posible para entrega inmediata.

Las firmas proponentes deben adjuntar:
a) Especificaciones técnicas completas.
b) Precios CIF almacén La Paz para el equipo completo incluyendo los teléfonos internos.
c) Disponibilidad de mantenimiento y repuestos.
d) Requerimientos de Ley.

Las propuestas deben enviarse hasta el día 15 de enero de 1975 a:

Convocatoria 2/75
Comité de Desarrollo
Sucre:

O hasta el 13 de enero a:
Dr. Julio Zamora
Convocatoria 2/75 Comité de Desarrollo
Colón 282, 2° piso, oficina 201
La Paz.

Sucre, 20 de diciembre de 1974

BANCO DEL ESTADO

CONVOCATORIA A PROPUESTAS

A solicitud de la Cámara Boliviana de la Construcción, la convocatoria a propuestas a las Empresas Constructoras de 1a. y 2a categoría para la construcción de ALMACENES GENERALES DE DEPOSITO del BANCO DEL ESTADO en la ciudad de Santa Cruz, en la zona Sur-Este 4to. anillo, se amplía hasta el 13 de Enero de 1975 a horas 16.

La Paz, 27 de Diciembre de 1974

RELACIONES PUBLICAS

VENDEDORES (AS)

Importante firma necesita personas jóvenes dinámicas, de buena presencia, responsables y con garantía, con experiencia en el ramo de equipos de oficina.

Interesados enviar curriculum vitae, fotografía actual y pretensiones a:

VENDEDORES CASILLA 3360
La Paz

CONSEJO NACIONAL DE VIVIENDA MINERA

CONVOCATORIA A PROPUESTAS N° 6-74

Se convoca a las Empresas Constructoras de 1ra. y 2da. categoría inscritas en el Consejo Nacional de Obras Públicas y Cámara Boliviana de la Construcción a presentar propuestas, para la construcción e instalación de la Red de Alcantarillado, para la urbanización "La Ciudadela" de la ciudad de Oruro.

La adjudicación de las propuestas se realizará en estricta sujeción a lo estipulado por el Decreto Ley N° 10120 de 2 de febrero de 1972.

Los planos y pliegos de especificaciones, serán proporcionados en el Departamento Técnico del Consejo Nacional de Vivienda Minera, Edificio CONAVI, Décimo piso, a partir del día miércoles 15 de Enero de 1975, previo pago de $b. 500.—

Las propuestas deberán ser presentadas en la Secretaría General de la Institución, en sobre cerrado y lacrado, hasta el día Lunes 3 de febrero de 1975, a horas 11 y 30 a.m.

La Paz, diciembre 27 de 1974

EL DIRECTORIO

SENSACIONAL OFERTA PARA FIN DE AÑO

CALCULADORAS ELECTRONICAS

"UNICOM"

$b. 980.-

Industria Norteamericana

HOLLIDGE Y CIA S.A.

México 1472 - 1585

SUCURSALES EN TODO EL PAIS

COMITE DE DESARROLLO Y OO.PP. DE CHUQUISACA

CONVOCATORIA 4| 75

CONTRATACION DE PERSONAL

Se convoca para la provisión de los siguientes cargos con base en Sucre:

1. Dos economistas con especialización o experiencia en preparación de proyectos, para la División de Proyectos.
2. Un economista con especialización o experiencia en estadística: muestreo, diseños experimentales, recolección y procesamiento de datos, etc., para la División de Planificación.
3. Un Ingeniero Agrónomo con tres años de experiencia en cultivos y ganadería, para la División de Fomento Agropecuario.

Especificaciones:

1. Título académico nacional o extranjero.
2. Total mensual ganado: $b. 7.775 según experiencia y calificaciones.
3. Comienzo del trabajo no después del 20 de febrero de 1975.
4. Trabajo a tiempo completo, con dedicación exclusiva durante horario de oficina, sin pago de horas extras.
5. Capacidad y disponibilidad para trabajo en equipo.
6. Condiciones físicas para frecuente trabajo de campo.
7. La selección se hará antes del día 25 de enero de 1975.
8. Indicar claramente la dirección a donde se les puede enviar telegramas.

Los interesados deben enviar su curriculum vitae, fotocopias de títulos, etc., hasta el 15 de enero de 1975 en sobre cerrado a:

Convocatoria 4/75
Secretaria General
Comité de Desarrollo
Sucre

O bien, hasta el 12 de enero 1975 al Representante del Comité:

Convocatoria 4/75 Comité de Desarrollo
Dr. Julio Zamora
Colón 282, 2° piso, Of. 201.
La Paz.

Sucre, 23 diciembre de 1974.

COMITE DE DESARROLLO Y OO.PP.DE CHUQUISACA

CONVOCATORIA 5| 75

CONTRATACION DE PERSONAL

Se convoca a los Ingenieros Agrónomos para la provisión del cargo Director del Centro Experimental Frutícola, en Sanque, a 22 Kms. de Camargo, Provincia Nor-Cinti, Chusaca, con las siguientes especificaciones:

1. Título académico nacional o extranjero, que sólo excepcionalmente podría ser suplido por larga y valiosa experiencia.
2. Experiencia menor de dos años en técnicas modernas de vid y frutas.
3. Capacidad y disponibilidad para trabajo en equipo.
4. Trabajo de tiempo, a tiempo completo, con dedicación exclusiva en horario de oficina, sin pago de horas extras.
5. Total mensual ganado: hasta $b. 7.775 según experiencia y calificación.
6. La selección se hará antes del día 25 enero 1975.
7. Indicar claramente la dirección a donde se les puede enviar telegramas.

Los interesados deben enviar su curriculum vitae, fotocopias de títulos, etc., hasta el 15 de enero de 1975 en sobre cerrado a:

Convocatoria 5|
Secretaria General
Comité de Desarrollo
Sucre.

O bien, hasta el 12 de enero de 1975 al Representante del Comité:

Convocatoria 5/75 Comité de Desarrollo
Dr. Julio Zamora
Colón 282, 2° piso, 201.
La Paz.

Sucre, 23 de diciembre de 1974.

Hermanas de Escuelas Cristianas celebran Bodas de Oro en Bolivia

Mañana, a horas 10 y 30, se ...ará una misa en la Iglesia ...aría Auxiliadora, con mo... de celebrarse las Bodas de ...de trabajo de las Hermanas ...as Escuelas Cristianas, en ...via. Con este motivo, se ...irán en La Paz todos los ...mbros de esa congregación ...desarrollan diferentes acti...ades en el país.

A pedido de Monseñor Augusto Sieffert Obispo de La Paz llegaron en 1924, las primeras cuatro madres alemanas a trabajar como profesoras en el Colegio Alemán y su respectivo internado. Un par de años después, ampliaron su actividad y se creó la Clínica Alemana y algunas de ellas fueron a Oruro y Cochabamba a colaborar en el Colegio Alemán de esas ciudades.

Actualmente, las Madres Alemanas, como se las llama generalmente, tienen una comunidad numerosa integrada por hermanas bolivianas dedicadas, especialmente a la educación en sus propios colegios y en escuelas fiscales, en Vallegrande.

AGASAJO A PERIODISTAS.- En los jardines del Círculo Italiano, el Ministro de Educación y Cultura, Tcnl. Waldo Bernal Pereira, ofreció ayer un agasajo a los periodistas acreditados a ese ministerio.

...ganda acreditó a una mujer de Embajadora ante la Santa Sede

CIUDAD DEL VATICANO, ...AP).-- Una mujer de 27 años ...de ser la Embajadora de ...nda ante la Santa Sede, ...in se supo hoy en medios va...nos que citaron fuentes de ...mania Federal.

...e confirmarse la versión que ... conmovió los medios ...ales la señorita B.P.A. Olop ...a Embajadora concurrente ...el Vaticano y la primera ...jer que ocupará ese cargo si ...Iglesia le otorga la corres...diente autorización.

...a mujer fue promovida de ...cer Secretario a Jefe de la ...bajada de Uganda en Bonn, ...a estructura diplomática de ...país establece que debe acreditarse simultáneamente ante el Vaticano.

Por su parte, Alemania Federal se vio obligada a retirarse de la Santa Sede a una secretaria de embajada, debido a reservadas presiones aparentemente originadas en la curia papal.

Mientras tanto, Holanda y Bélgica son los únicos paises que emplearon mujeres para tratar asuntos diplomáticos con el Vaticano en los últimos cinco años.

La decisión del líder ugandés Idi Amin dada se complica en el plano político desde el momento que Uganda fue el único país de Africa visitado por Paulo Sexto durante su papado.

Argentina producirá material bélico para la exportación

BUENOS AIRES, DIC. 27 ...FP).- La Argentina producirá ...planes a largo plazo, material ...ico para su exportación.

Así lo anunció el jueves el ...vo director de Fabricaciones ...litares, General Horacio Aní...Rivera, al asumir ese cargo, ...ue publica hoy el diario "La ...ensa".

Señaló que los planes a largo plazo de esa repartición eran "ir gradualmente limitando los renglones de producción civil, para ir reemplazándolos con el incremento de nuestra producción bélica con miras a la exportación".

Rivera, que fue puesto en el cargo por el Ministro de Justicia e interino de Defensa, Doctor Antonio Benitez.

Ideas para una noche elegante

-Roma, diciembre (IPS) A-fortunadamente una reunión importante no exige más aquella belleza formal y estereotipada que endurecía a la mujer más fresca y espontánea, hoy se deja interpretar con fantasía según el propio estilo, según el modo de vivir y lo que es más importante la libertad de la mujer que quería comunicar una belleza que ella misma ha creado solo para una noche extrachic. Claro que la propia fantasía requiere ser alimentada, es por eso que creadores como Ungaro deben ser consultados. El último desfile de Ungaro ha obtenido - como siempre - un claro éxito, en especial el sensacional "todo negro" porque siendo el negro tan clásico, Ungaro ha logrado con él una "nueva manera"..

Ejemplo de esto es una pijama de noche en gergette transparente y airoso, el collar en ve permite ver un colar dorado de Borbonese. El estilo sirena u odalisca de Ungaro es todo negro, pero liviano y airoso también puede verse en largos paneles volantes desde la cintura alta.

Hannelore Schmidt:

La esposa del canciller federal alemán

Por SIGRID LATKA - JOHRING

BONN.- Hannelore Schmidt, la mujer del Canciller federal alemán, reconocible fácilmente como hamburguesa por su acento, vivía anteriormente en la capital federal más bien retirada. Se la veía poco en Bonn. Hasta el día de su traslado del Elba al Rhin -su marido ya solía pasar más tiempo en Bonn que en Hamburgo como ministro de varias carteras- podía dedicarse extensamente a los temas que más la interesan. La exprofesora se ocupaba con la Arqueología y música y aprendió la profesión de enfermera.

Conoció a su marido, el actual Canciller federal, cuando ambos iniciaron sus estudios de segunda enseñanza. La amistad escolar acabó en un vínculo para toda la vida. Hannelore Schmidt hija de un electricista y una modista, participó como joven maestra de escuela en la financiación de los estudios de su marido. A cambio él atendió en los primeros años de matrimonio a la hija Susanne nacida en 1946. "Empezamos con cero" recuerda la esposa del Canciller.

32 años han transcurrido desde la boda, 45 años desde el primer encuentro con su marido en un colegio de segunda enseñanza de Hamburgo. Hannelore Schmidt: "Una vida sin el otro casi no ha habido". Ahora bien, en los años pasados cuando Schmidt fue ministro de varias carteras tuvo que renunciar muchas veces a su marido. Se conformó. Repartió su vida entre su casa de Hamburgo, el piso de dos habitaciones y media en Bonn y una casa veraniega en la costa del Mar del Norte. Poco después de ocupar su marido la Cancillería federal, los Schmidt se instalaron en su nuevo domicilio: el bungalow del Canciller en el parque del Palacio Schaumburg, que servirá desde ahora como residencia semi-oficial y semi-privada. La instalación sobria responde plenamente al gusto de sus nuevos inquilinos También en sus otras casas carecen de lujo innecesario.

Hannelore Schmidt optó por el bungalow porque, después de muchos años, puede estar muy cerca de su marido. El despacho del Canciller en el edificio oficial del Palacio Shaumburg sólo dista pocos metros de la residencia. Por lo demás sigue ocupándose de su vida particular. De todas las formas va sola a la compra, manteniendo relaciones de vecindad cordiales, especialmente con la familia del Presidente federal, que reside directamente al ladc en la Villa Hammerschmidt.

La mujer del Canciller causa, a primera vista, la impresión que responde a su fama: seca, algo severa, lo que subraya aún más el pelo corto y liso. Cuando se la trata más de cerca es totalmente diferente. Es una mujer que ha aprendido a valerse por sí misma, que es cordial, convincente e interesada por todo. Como esposa de un político de éxito, se ha ejercitado en adaptarse a las necesidades sin sacrificar por ello su independencia. Sabe que su nuevo papel exige mucho de ella y cumple su nueva misión.

Hannelore Schmidt expresa con franqueza lo que en este país se oye pocas veces. Afirma que es una patriota, que le gusta vivir en este país y que le quiere. Tal vez consiga conservar tanta naturalidad como la mujer del Presidente federal, Mildred Scheel. Sin embargo, hay muchos factores que les dificultan a las mujeres de los destacados políticos de Bonn su vida: el protocolo, el público, las murmuraciones. De la mujer de un Canciller se espera que no se inmiscuya en asuntos políticos. Por otra parte, ha de desempeñar un papel importante ya que un Canciller no puede esconder a su mujer. Ocupa, quiera o no, un puesto en la alta sociedad de Bonn.

La esposa del nuevo Canciller federal es, por lo tanto, una mujer práctica que no olvida nunca su postura sencilla y clara. Lo demuestra el hecho de que conservó su piso de dos habitaciones y media en Bonn, ya que "no se sabe lo que ocurrirá en las próximas elecciones generales de 1976".

Por vago que le parezca a la mujer del Canciller federal el porvenir, en un punto tiene un proyecto claro: su hija Susanne queda alejada del tumulto que comporta la gloria, ya que de por sí ha sufrido mucho por ser la única hija de un político destacado. Susanne Schmidt está conforme con ello ya que actualmente está preparando su tesis doctoral sobre política monetaria - (IN-ALA).

PROMOCION TURISTICA PARA BOLIVIA.- Nuevamente Lufthansa Líneas Aéreas Alemanas ha tenido como huéspedes un grupo de especialistas en turismo internacional en Bolivia para mostrarles personalmente las atracciones turísticas del país.

El tercer grupo de agencias de turismo de Europa venía esta vez de Francia y fueron atendidos en Bolivia por Crillon Tours y Lufthansa

Con esta llegada de los expertos europeos en visita de turismo, Lufthansa está segura de ayudar en incrementar las relaciones entre el viejo mundo y los países andinos.

En la foto aparece el grupo en momentos de servirse un pisco sour en el restaurant "Los Escudos"

El estilo campesino

ROMA DIC. (IPS).- Al parecer este año el frío se niega a encontrarse con las soleadas calles de esta ciudad permitiendo así a las mujeres el lucimiento de la moda que se impone esta temporada "el estilo campesino". Su primera propuesta es una tibia chaqueta tejida, siempre cómoda práctica, funcional y hasta poco costosa para las que se animan a realizarla. Debe ser confeccionada en punto grueso y usada con accesorios vivaces. Giuliana Alberti en su desfile de su exclusivo show room de Milán presentó un modelo en lana mohair que recuerda la vestimenta de los pastores tibetanos, el cardigan de vibrante color violeta con bordes a rayas en tonos contrastantes lleva las mangas muy anchas en forma de campana.

Vanda Saint Paul propone en cambio un cardigan en color crudo con los bordes en motivo ...agonal, cuello largo y fino con rústicos botones ... madera. Pero ... ...ara un cardigan ...ántico y pesado o rústico y colorido, es indispensable tener además una pollera estampada con flores pequeñitas siempre sobre fondo oscuro- preferentemente negro - la blusa puede ser de lana de algodón en contraste con la pollera, y debe ser usada preferentemente sobre una remera de cuello alto. Fiorucci exige los tonos cálidos para estas blusas. También el calzado es importante. Malerba sugiere unos zuecos con plataforma baja, con grandes tachas de bronce, en la gama del marrón para ser usado con medias de lana muy gruesas.

Fallecimientos

Ha dejado de existir, confortado con los auxilios de la Santa Religión Católica y la Bendición Papal, el que en vida fue

Joven JORGE MANUEL PEÑARANDA ARRIETA

(Q. E. P. D.)

...ugo Peñaranda y Fridda A. de Castro, padres; Elizabeth, ...grid, Antonieta, Gonzalo y Mauricio, hermanos; Jorge Peñaranda y Elizabeth de Peñaranda, abuelos paternos; Blanca vda. de Arrieta, abuela materna; los tíos, tías, primos, sobrinos y demás familiares, ruegan a sus relaciones, personas piadosas, al Ministerio de Previsión Social y Salud Pública, Hospital de Clínicas, Unidad Sanitaria La Paz, Dirección Nacional de Farmacias y Laboratorios, Corporación Boliviana de Fomento, Cooperativa Ballivián, Transporte Pesado Larga Distancia y Transportes al Altiplano, se dignen concurrir a la traslación de los restos mortales del extinto al Cementerio General el día de hoy sábado 28 del presente a horas 11 a.m.

El cortejo fúnebre partirá de la calle Francisco Pizarro Nº 1551.

Atención que comprometerá la gratitud de la familia doliente.

"CASA GUZMAN" final calle Figueroa. Tels. 24014 y 56207.

La promoción de enfermeras profesionales de 1956, tiene el sentimiento de comunicar el lamentable fallecimiento de la que en vida fue compañera

Srta. ANTONIA VELASQUEZ ZEBALLOS

(Q.E.P.D.)

Y ruega acompañar a la traslación de sus restos mortales al Cementerio General el día de hoy a horas 11 a.m. El cortejo fúnebre partirá del Hospital de Clínicas.

Favor que comprometerá la gratitud de sus compañeras.

"BOLIVAR" S.A. DE SEGUROS participa el sensible fallecimiento de la que en vida fue su asegurada

Doña ENCARNACION RAMIREZ

(Q.E.P.D.)

Amalia, Yoye, Alberto, Irene, Victor Chavarria Ramirez, hijos; Rosa, Luis, Maruja y Guillermina, hijos políticos; Norma, Mario, Jorge, Emiliana, Raúl, Beatriz y Reynaldo, nietos; y demás familia ruegan a sus amistades y en forma especial a las madres y viudas de la Guerra del Chaco y Fábrica de calzados "García" se dignen asistir a la traslación de los restos mortales de la extinta al Cementerio General el día de hoy sábado 28 a hrs. 16.oo p.m.

El cortejo fúnebre partirá de la Calle Murillo (garage Romero).

Favor que comprometerá la gratitud de la familia doliente.

La Paz, diciembre 1974

Misas

La familia doliente de la que en vida fue señora

MERCEDES MONTERO DE PABON

(Q.E.P.D.)

Invita a sus familiares, parientes y amistades, se dignen elevar una oración en sufragio de su alma en la misa que se celebrará el domingo 29 del presente a horas 19 en la Basílica de San Francisco, recordando el tercer mes de su llorado fallecimiento.

La familia agradece profundamente su concurrencia a este acto de piedad cristiana.

Bonifacia Gutierrez Vda. de Torrejón, esposa; René, Gladys, Eduardo, Edgar y Hugo, hijos; Luis Mariaca, Victoria Gutierrez y Matilde Mendoza, hijos políticos; los sobrinos, nietos y demás familia del que en vida fue ejemplar esposo y padre

Sof. My, SILVANO TORREJON MARTINEZ

ruegan a sus amistades, Legión de Excombatientes de la Guerra del Chaco, sub-Oficiales de las FF.AA., personal en general del Instituto Geográfico Militar, Residentes Potosinos y demás personas piadosas se dignen asistir a la misa de Requiem en sufragio del alma del extinto y recordando el cabo de mes de su llorado fallecimiento se mandará a oficiar el día sábado 28 del Pte. a hrs. 11,15 en el templo de la Virgen de los Remedios (Miraflores).

Su asistencia a este acto de piedad cristiana comprometerá la gratitud de la familia doliente.

El duelo se despide en la puerta del templo.

FALLECIMIENTOS

En la paz del Señor y confortado con los auxilios de la Santa Religión Católica y la Bendición Papal, ha dejado de existir el que en vida fue ejemplar esposo y abnegado padre

Sr. AGUSTIN FRANCO PACHECO

Benemérito de la Patria

(Q. E. P. D.)

Esmelia Monje de Franco, esposa; Celina, Julio, Esther, Marina y Laura Franco, hijos; Matilde, Juan, Carlos Franco, hermanos; Betty M. de Franco, Inés de Franco, hermanos políticos; Julio Arce, Julio Sagardia, Martha M. de Franco, hijos políticos; y hermanos políticos, Carlos, Rubén y José Arce, Jorge Franco, Esmelia y Ana María Sagardia, nietos y demás familiares, ruegan a sus amistades, personas piadosas en forma especial a los Beneméritos de la Patria, residentes irupaneños, se dignen asistir a la traslación de los restos mortales del extinto al Cementerio General el día de hoy sábado 28 del presente a horas 11 a.m. El cortejo fúnebre partirá de la calle Manuel Mariaca Nº 1811 Miraflores. Favor que comprometerá la gratitud de la familia doliente.

AVISO RELIGIOSO

En la paz del Señor y confortada con los auxilios de la Santa Religión, ha dejado de existir la que en vida fue

Señora CELIA MOLINA v. de MARCHETTI

Q. E. P. D.

Mercedes Marchetti de Alcoreza, Cap. Nav. DAEM. Guillermo Ma... hetti M. hijos; Angélica Molina, hermana; Hugo Alcoreza Estrada, Wilm... ...eao de Marchetti, hijos políticos; David Hugo, Rosario (ausente) Alc... Marchetti, Xavier, Carmen Lourdes, Teresa Marchetti Toledo, nietos; Ana María Lora de Alcoreza, nieta política; los sobrinos y demás familiares, ruegan a sus amistades, Asociación de viudas de Militares, Fuerzas Armadas de la Nación y Policía Boliviana y demás personas piadosas, se dignen asistir a la misa de cuerpo presente a horas 16.00 del día de hoy, así como a la traslación de los restos mortales de la extinta al Cementerio General a horas 16,30. El cortejo fúnebre partirá de su domicilio de la calle Nicolás Acosta Nº. 260 tercer piso.

Será favor que comprometerá la gratitud eterna de la familia doliente.

La Paz, 28 de Diciembre de 1974

Presidencia de la República

JUNTA NACIONAL DE DESARROLLO SOCIAL

Tiene el sentimiento de comunicar el sensible fallecimiento de la que en vida fue

Doña GRACIELA MEDINA DE ZEBALLOS

esposa del señor Juan Zeballos P., Jefe del Departamento de Proyectos de la J.N.D.S., e invita a sus parientes y amigos a la misa de cuerpo presente que se oficiará el día 30 de Diciembre a horas 15.30 en la Avenida Saavedra Nº. 1555 (entre Uyuni y Stadium).

El cortejo fúnebre que trasladará sus restos mortales al Cementerio General, partirá a horas 16.00.

Sociales

REUNIONES

El Canciller de la República, General Alberto Guzmán Soriano, ofreció una copa de champagne a las personas que estuvieron a felicitarlo por las fiestas de fin de año.

El presidente y el gerente de la Cámara de Comercio, señores Marcelo Pérez y René Candia, respectivamente, invitaron ayer un cocktail en honor de miembros de la prensa local.

El Embajador de la Unión de Repúblicas Socialistas, señor Alexei F. Scherbachevich, ofrecerá el viernes 3 de enero, un cocktail con motivo de la proyección de una película sobre arte soviético.

El niñito WALTER ANTONIO AGUILAR RUIZ (Tesorito) el día 22 p. pdo. celebró su primer aniversario natal y con este grato motivo sus pequeñas y numerosas relaciones se reunieron en un té-piñata para hacerle un cariñoso agasajo.

El Directorio del Banco de La Paz S.A. ofrecerá el sábado 4 de enero, una copa de champagne en ocasión de iniciarse las actividades de esa entidad, en su local de la Av. Camacho Nº 1484.

COMPROMISO

Con la visita de estilo se ha formalizado el compromiso matrimonial de la señorita Julia Fernández Leytón con el señor Jorge Alfredo Hurtado de Mendoza Kuljis.

MATRIMONIOS

En Cochabamba, se ha realizado la boda de la señorita Marcela Murillo Revilla con el señor Eliezer Salazar Ossio.

Hoy, en la Iglesia de San Sebastián se celebrará la boda de la señorita Julia Ortiz con el señor Juan Huanca Duran.

En la Iglesia de San Miguel, se celebró la boda de la señorita Jeannette Chacón con el señor Milton Vargas.

CUMPLE AÑOS

En la ciudad de Santa Cruz, cumple su primer año la niñita FABIOLITA LIZ MARTINEZ SAUCEDO; con ese motivo sus padres ofrecerán un té-piñata a sus pequeñas amistades.

Con asistencia de Autoridades y personalidades de Cochabamba, Joaquín Elizalde y Raúl Pino-Ichazo, Ejecutivos de IBERIA, inauguraron la Agencia General de Ventas de IBERIA para Cochabamba. que está a cargo de Don Edgar Asín Capriles.

FRANCISCO MERCADO S. — LUIS ARANCIBIA L.
DORA ZEBALLOS BEDREGAL — ROSA ESPINOZA DE ARANCIBIA

Participan a Ud(s). el enlace matrimonial de sus hijos

BEATRIZ y ARTURO

Que se efectuará en el Templo de María Auxiliadora (Don Bosco) Av. 16 de Julio, el día 28 del presente a horas 20.oo.

La Paz, Diciembre de 1974.

CAJA NACIONAL DE SEGURIDAD SOCIAL

CONVOCATORIA A PROPUESTAS Nº 24/74.-

Por determinación de la Honorable Junta de Almonedas de la Caja Nacional de Seguridad Social, se convoca a todas las firmas importadoras, así como a la Industria Nacional, a presentar sus propuestas para la provisión de:

MATERIALES DE CURACION Y AUXILIARES MEDICO QUIRURGICOS, por importación directa para satisfacer las necesidades de consumo de dieciocho (18) meses, de acuerdo al listado y pliego de especificaciones que se proporcionará a los interesados en el Departamento de Compras.

GARANTIA DE SERIEDAD.- A tiempo de presentar las propuestas deberán acompañar la correspondiente Boleta de Garantía de seriedad de $b. 50.- más el 5 ‰. (cinco por mil) sobre el monto total de la oferta, o del valor de la alternativa de mayor suma.

PLAZO DE PRESENTACION.- Las propuestas deberán ser presentadas en papel sellado, con timbres de ley en sobre cerrado y lacrado con el membrete de la firma interesada, en el Departamento de Compras ubicado en la calle Presbítero Medina Nº 2491 segundo piso (Edificio Handal) con la leyenda: CONVOCATORIA A PROPUESTAS Nº 24/74 IMPORTACION DIRECTA DE MATERIALES DE CURACION Y AUXILIARES MEDICO QUIRURGICOS, hasta Hrs. 17.00 del día jueves 27 de febrero de 1975.

La Paz, Diciembre de 1974.

RELACIONES PUBLICAS

MATERIALES PARA MINERIA

SACOS BARRILLEROS DE YUTE, LAMINADOS INTERIORMENTE, TIPO "JASON" 26" x 18"
SACOS BARRILLEROS DE POLIETILENO DIFERENTES MEDIDAS
SACOS BAJADORES TIPO "CALCUTTA"
BARRENOS PARA PERFORACION 800 x 40 mm.
1600 x 39 mm.
NITRATO DE AMONIO TECNICO
PIEDRAS ESMERIL
ZAPAPICOS DE 5 LBS.
HILO DE ALGODON
FLOTANOL - G
XANTATO DE POTASIO Z - 5
XANTATO DE POTASIO Z - 6
XANTATO DE SODIO Z - 11

También avisamos a nuestra distinguida clientela minera, haber recibido AMON- GELATINA 60% (Gelamón VF 80%), en cartuchos de 7/8" x 8", para uso civil en la minería. Este material está disponible tanto en Oruro como en Tupiza. Su venta puede ser efectuada localmente por nosotros; como en Oruro por el Sr. Oscar von Borries, calle Velasco Galvarro Nº 1670, teléfono 50430; ó en Tupiza por el Sr. Luis Tejerina, calle Florida Nº 43.

Aprovechamos esta ocasión para desear a nuestra clientela un venturoso y próspero año 1975.

AVISOS ECONOMICOS

Revistas Libros

El regalo ideal en Navidad !UN LIBRO!

LAS MIL Y UNA NOCHES - 3 tms.
PALMA - Tradiciones Peruanas
NUEDA Y ESPINA - Mil Libros - 2 tms.

OBRAS COMPLETAS de:
MARK TWAIN - 2 tomos
GOETHE - 3 tomos
BERTRAND RUSSELL - 2 tomos
CERVANTES - 2 tomos
SHAKESPEARE - 2 tomos.

Le ofrece: GISBERT Y CIA S. A. deseándole feliz Navidad y un Año Nuevo propicio para sus anhelos de ventura.
Comercio 1270-1280
Casilla 195
La Paz.

Departamentos Habitaciones

URGENTE Necesito pieza en alquiler, preferentemente en zona San Pedro. Referencias telefono 40460 - 41125 - 51998. Preguntar Srta. Rosario.

NECESITO DEPARTAMENTO Dos o tres dormitorios en anticresis. Preferible Sopocachi o Miraflores. Teléfono 26266 (25-28/54669)

DEPARTAMENTO: Horizontal Edificio Ingavi 4 dormitorios pisos parket Ref. Tel. 23720

ALQUILO un departamento en San Pedro consta de 3 dormitorios, living, comedor y dependencias completas. Alquiler $b. 2.000.oo Ref. Otero de la Vega Nº 601. Tel. 51100. (28/T).

CARVAJAL.- Yanacocha 448.- Tel. 54862.- Departamento nuevo por estrenar anticrético calle Linares entrega inmediata. Tienda amplia alquiler misma casa, entrega vacía. Departamento anticrético Batalla de Suipacha buen lugar.

CARVAJAL.- Yanacocha 448.- Habitación calle Boquerón alquiler, habitación calle Salamanca anticrético entrega inmedita. Otras distintas zonas.

CARVAJAL.- Yanacocha 448.- Departamento mixto Jorge Sáenz con garage, vacía. Departamentos Obrajes Av. Siles mixto entrega inmediata. Casa junta Villa Fátima calle Palos Blancos, anticrético 35.000, tres dormitorios, dependencias, garage, entrega inmediata.

CARVAJAL Yanacocha 448.- Tel. 54862.- Departamento anticrético calle Salamanca cerca Vásquez, entrega inmediata. Departamento anticrético calle Batalla de Suipacha, entrega vacía.

EN SEGUENCOMA Ofrezco departamento mixto, amplio, jardín, garage, dependencias. Avenida Principal 182 lado San Calixto. (28-31/54689).

DOY Dos Piezas, cocina, baño, en contrato anticrético $b. 25.000 Manuel Bustillos 543 a dos cuadras del Cementerio. (27-29/54671)

TIENDA Anticrético, frente a construcciones de Normal. Ref: Teléfono 64165. (24-27/54665)

NECESITAMOS Local para negocio en zonas Sopocachi bajo, Obrajes o Calacoto. Ref: teléfono 27386-55190 (27-29/54680)

Casas

CASAS DEPARTAMENTOS TERRENOS
NECESITAMOS en alquiler, anticrético o venta Ref. Tel. 23720

CARVAJAL.- Yanacocha 448.- Casa junta anticrético Pioneros de Rochedale, amplio patio, entrega vacía. Casa junta Bosque Bolognia tres dormitorios, dependencias dos baños lujosos, nuevo por estrenar amplio garage entrega inmedita, roperos empotrados.

CARVAJAL.- Yanacocha 448.- Casas, vendo distintas zonas precios. Lotes distintas dimensiones, lugares.

CARVAJAL.- Yanacocha 448.- Tel. 54862.- Casas, departamentos, habitaciones necesito alquiler, anticrético, propietarios no pagan comisión.

VENDEMOS
CASAS Obrajes calle Hector Ormachea en 530 mt2 5 dormitorios - living - comedor - escritorio - hall - garage - jardin - azotea. Ref. Tel. 23720 Calle 10 de dos departamentos entrega inmediata Ref. Tel. 23720

COMPRO Casita sin intermediarios, al contado, mínimo tres dormitorios, y dependencias, cualquier zona buena ubicación, precio $bs. 180.000. Ofrecer al teléfono 28132. (R)

OCASION Casa en venta, zona de Cala-Cala 1.130 m2. agua propia. Referencias casilla postal 913, Cochabamba, teléfono 9536. (17-27/54939)

Profesores Academias

ALEMAN Se dá clases a domicilio(cursos rápidos) todo nivel. Teléfono 20430. (27-28/54676).

MATEMATICAS, Física, Química, clases domiciliarias, Instituto Matemático, teléfono 63617. (24-5-I-75)

Ofertas especiales

SULFURO DE SODIO Líquido. Casilla 7108, teléfono 61212. (28-8/Enero/54686).

Empleados

NIÑERA Se necesita para Santa Cruz Referencias Panamá 1293 teléfono 22873 (R)

COCINERA Se necesita Referencias teléfono 82709. (R).

SE NECESITA Niñera con certificado, cama adentro. Buen sueldo, Av. Patiño 99 esquina calle 13 Calacoto (27-29/54677)

NECESITO Señorita para atender mostrador de Optica. Ref. Optica Científica calle Loayza 161 (28/T).

Propiedades Terrenos

SE VENDE en Villa Copacabana un terreno en media construcción por 165.000 ó primera hipoteca por 30.000 referencias teléfono 41502 (R)

TERRENOS: Alto Obrajes 250 mts otro 200 mts. Cotacota 1.000 mts. Villa Salome 200 mts. Alto de Lima 450 mts.

LOTES DE TERRENOS En Cochabamba, vendemos a $b. 40.— el m2 Indaburo 1089, teléfono 29331 - 54954. (25-28(

LOTE DE TERRENO En la calle Jenaro Sanjines esquina Sucre, con 650 m2 valor total $b. 780.000 Ref. Indaburo 1089, telefono 29331 - 54954 (25-28)

Muebles

VENDO JUEGO DE COMEDOR "LUIS XV" nuevo 15 piezas Litoral 1302 esquina Chichas Miraflores (23-30/54661)

VENDO A primera oferta puerta de garage, nueva, de madera. Ref. teléfono 22748) (R).

Teléfonos

CARVAJAL.- Yanacocha 448.- Tel. 54862.- Teléfono alquilo particular zona San Pedro y otras zonas, también vendo comercial y particular, ocasión.

Vehículos

VENDO Volqueta Inter R.190 Villa Dolóres calle Warnes entre Roma y Brawn 502. (28-31/54685).

VENDO GILERA 200 Perfecto estado de funcionamiento Referencias teléfono 63659 (R)

VENDO AUTOMOVIL BUICK 37 Especial para Oruro o Cochabamba o permuto con TV ó Refrigerador u otros referencias teléfono 63659 (R)

ASIENTOS PARA VW Compro asientos para microbus Volkswagen Ofrecer al teléfono 83554 (13-28/R)

VENDO Moto Honda CC NuevaReferencias 84161 (27-28/54684)

Préstamos Dinero

DOLARES Efectivo Vendo teléfono 43376 (18-29/50540)

CARVAJAL.- Yanacocha 448. Tel. 54862.- Presta dinero sobre primera hipoteca desde 5.000 adelante. Asimismo necesito capitalistas no pagan comisión, reserva.

Máquinas

VENDO Máquina heladera industrial. Teléfono 62514. (24-30/54663)

Técnicos

PLOMERIA Instalaciones, reparaciones, teléfono 61766. (27-28/54766)

PLOMERO Se hacen Instalaciones y Reparaciones teléfono 54306 (27-28/54682)

DECORAMOS Interiores dibujos matizados, creación nacional, extranjera, pintura lavable, pida muestras. Teléfono 54829. (27-29/54675)

ELECTRICISTA Instalaciones reparaciones, teléfono 41585. (27-31/54674)

TECNICO EXTRANJERO Arreglo televisores a DOMICILIO teléfono 27801 (19-26/54832)

REPARAMOS Refrigeradores, cocinas, lavadoras, calefones, toda marca. Teléfono 60166. (28-18/Enero/54812).

TECNICO EXTRANJERO Repara televisores a domicilio teléfono 29576.(27-31/54673)

Orquestas

ORQUESTA COPACABANA, teléfono 65955 - 60788. (28-18/Enero/54684).

ORQUESTA Electrónica "CARLINIO", teléfono 64206. (22-29/54656)

ORQUESTA ELECTRONICA "Cano y su combo", teléfono 52651. (27-3/54678)

ORQUESTA ELECTRONICA teléfono 53220. (12-2-I/75/54489)

BAILE Con órgano electrónico, teléfono 64206. (22-29/54656)

"LOS ONIX" Conjunto electrónico Teléfono 54333. (18-1-I/54809)

Varios

VENDO Bomba de agua "JACUZZI" con 2 hidroceles funcionando. Ref.: teléfono 51046 - 54516. (28/54688).

VENDO Secadoras Peluquería nuevas. Teléfonos 61499. (28-29/54687).

DE OCASION Vendo T.V. Semp y Siam 24 pulgadas: Calle Inca 541. (27-28/54673)

VENDO altoparlantes planos, antenas televisión marcos modernos, vestidos americanos. Dirección Av. 20 de Octubre Edificio San José (Frente Iglesias Carmelitas), Piso 13 Departamento 1-A. (T).

BEATLES Compro long-play del Sargent Pipper's ó del Submarino amarillo de los Beatles. Llamar entre 12.30 y 14.00 al 51053 (R)

VENDO dos bonitas radios decorativas SANYO pilas grandes, dos parlantes, doce transistores, tres bandas, conexion Pick-up a $b. 2.300.- Primer Pasaje, calle Paraguay 5 Miraflores teléfono 61254, (24-27/54667)

EN SANTA CRUZ Vendemos propiedad a 9 km. al norte de la Ciudad de 93 has. con 50 has. de caña 12 potreros con pasto teléfono 2-7178 (23-23 de Enero /9631).

DE OCASION Se ofrece máquina fotográfica REFLEX "COSINA" fotómetro interior, con lentes gran angular y teleobjetivo 135 mm. Ref: Jorge Sáenz 1327, teléfono 60331. (24-27/54668)

TELEVISOR 19 pulgadas, liquido por viaje. 53458-20243. (24-27/54664)

AGENDA

PRESENCIA Av. Mariscal Santa Cruz.- Edif. Esperanza **CENTRAL:** Tel. 40460.- 41125 y 52184.- **GERENCIA:** Tel. 52172.- **PUBLICIDAD:** Tel.: 52178 **REDACCION:** Tel. 51998.- Casilla 1451 Cajón Postal 3275.

FARMACIAS DE TURNO DEL 28 DE DICIEMBRE AL 4 DE ENERO

EL MUNDO.- Dra Isolina Días, Corrales - Yungas Tel. 41235.- **EL CARMEN** Dr. Armando Asin.- Plaza Venezuela 1430.- Tel. 28432.- **NOBEL.**- Dra. Maritza de Pereira.- Antonio Gallardo Nº. 781.- Tel. 29020.- **20 DE OCTUBRE** Dr. Félix Orosco, Av. 20 de Octubre Nº. 2346 Tel. 40336.- **LA PLATA** Dra. Zaida Mejía.- Av. Armentia Nº. 660.- Tel. 27369.- **SAN BARTOLOME** Dra. Maruja Coronado.- Luciano Alcoreza.- **SUD** Dra. Sonia Flores, Av. Hernando Siles (call 3-4).

FARMACIAS DE TURNO PERMANENTE

OBRAJES Plaza Franz Tamayo Tel. 82081 Obrajes.- **SAN CARLOS,** Av. República 26 Tel. 20223 Villa Victoria.- **VERA CRUZ** Av. Antofagasta Nº. 100 Tel. 59107 Alto de La Paz.- **CRISTO REY** General Lanza 2110 Tel. 27534 Sopocachi Alto.

TELEFONOS DE URGENCIA

BOMBEROS 119.- **ASISTENCIA PUBLICA** 118 - 22111 .- **RADIO PATRULLA** 110.- **TRANSITO** 26148 **SAMAPA** 26628 - 26548 - **ENERGIA** 54357.- **TELEFONOS (RECLAMOS)** 113.**INFORMACIONES** 104 - **SEÑORITA HORA** 117.- **LARGA DISTANCIA EXTERIOR** 55907 - 09 **INTERIOR** 20402-03. **HOSPITAL DE CLINICAS CENTRAL** 22821 - 22872.- **AASANA** 59333 - 59310.

FLOTAS

TRANS-SERVICE LTDA. Alto de la Alianza Nº. 757 Tel. 43154.- **TRANSPORTES "EL CHAPACO"** Chuquisaca 568 Tel. 40258; **TRANSPORTES UNIVERSO.** Av. Montes 638 Tel. 42831.- **TRANSPORTES SAMA** Murillo esq. Graneros Tel. 28462.- **TRANSPORTES PULLMAN BOLIVIA.**- Plaza Alonso de Mendoza teléfonos 55854 - 25893.- **ANDINO** León de la Barra 360 Tel. 20471 **CONTINENTAL.**- Av. Montes 675 Tel. 29061.- **COPACABANA,** Av. Montes 620 Tel. 20477 - 40461.- **LAURO,** Av. Camacho 1223 Tel. 27677.- **TRANSPORTES PILCOMAYO,** Figueroa esq. Tiquina, Tel. 22858.- **ALIAGA,** Av. Montes 700 Tel. 26376.- **URUS,** Bozo 194 Tel. 50793.- **TRANSPORTES SAN CRISTOBAL** Plaza Alexander 190 Tel. 27775 41076.- **FLOTA YUNGUEÑA,** calle Coroico Nº. 1577 Tel. 43001.- **TRANSPORTES TARIJA,** Tiquina 37 Tel. 28911.- **TRANSPORTES VICTORIA** Emilio Calderón 563 (Gran Poder) Tel. 56599.- **TRANSPORTES ABAROA,** Plaza Alonso de Mendoza 242 Tel. 27096.- **MICROBUSES KIRQUINCHO** Bozo 108 Tel. 54612.- **TRANSPORTES MOTO MENDEZ,** Chuquisaca 626 Tel. 29851.- **TRANSPORTES TUNARI,** calle Bozo Nº. 108 Tel. 40375.- **TRANSPORTES MANCO KAPAC,** calle Tumusla 580 (Hotel Tumusla) **"DORADO ORIENTE",** Pullman de lujo calle Bozo 106 Tel. 40373.- **TRANSPORTES RIVEROS,** (a Copacabana) Av. Montes 660 Tel. 20984.- **EXPRESO PANAMERICANO LTDA.** Servicio Potosí - Sucre- Villazón. Dirección calle Bozo Nº. 167 teléfono 20803.
AUTO LINEAS INGAVI Av. Manco Kapac 445 teléfono 28981.

EMPRESAS AEREAS

LLOYD AEREO BOLIVIANO, Tels. 54649 - 53132 - 55769 - 51155 - 51163 - 59053. **LUFTHANSA** Tels. 20383 - 25780 - 50499 - 50609 - **AEROPUERTO** Tel. 59151.- **AEROLINEAS ARGENTINAS** Tel. 50792.- **AVIANCA,** Tels. 43909 - 40883.- **AIR FRANCE,** Tel. 51740 - **LAN,** Tel. 28536.- **KLM** Tel. 42965 - **SWISSAIR,** Tel. 28924.- **PANAM** Tels. 54117 - 41863 - **BOA,** Tel. 26387 **VARIG,** Tel. 21450.- **ECUATORIANA** Tel. 54472.- **IBERIA,** Tels. 20270 - 24378.- **ALITALIA,** Tel. 23494.- **B.O.A.C.** Tel. 55541 - **CANADIAN PACIFIC** Tel. 55541.- **SOUTH AFRICAN AIRLINES,** Tel. 55541 - **BRITISH CALEDONIAN** Tel. 55541.

BRANIFF INTERNATIONAL

VENTAS - INFORMES Tels.: 21100 - 21105 - **AEROPUERTO** Tel. 59303.- **CARGA.**- Tels. 59555 - 59012.- **ESTACION CENTRAL** Tels. 52510 - 53410 - **ESTACION GUAQUI** Tel. 888.

ROPA INTERIOR
B.V.D.®
PIJAMAS

EE.UU. experimenta epidemia de gripe

ATLANTA, GEORGIA, 27 (AP).- El país está experimentando una leve epidemia de gripe y se espera que las muertes vinculadas a dicha enfermedad aumenten ligeramente en las próximas dos semanas, informó hoy el Centro para el Control de Enfermedades.

El doctor Charles Hoke, funcionario del centro, dijo sin embargo que "este no debe constituir un año de gravedad en lo tocante a la influenza. No tenemos una gran epidemia. Hasta ahora su incidencia es ligera y esporádica".

Hoke dijo que funcionarios del centro esperan que las muertes vinculadas a la gripe y a la neumonía aumenten este invierno en "50 o cien más de lo que normalmente se esperan, esto es unas 470 muertes en todo Estados Unidos".

"De acuerdo con pasadas experiencias, esperamos que estas se produzcan entre los muy ancianos o las personas debilitadas", dijo.

"En casi todos los inviernos se registra un aumento de mortalidad relacionada con la influenza; 28 de los últimos 40 inviernos han revelado esto, lo cual no constituye un fenómeno desusado", dijo. "No nos sentimos especialmente alarmados".

Se han confirmado brotes de gripe en las últimas dos semanas en el norte de Michigan y en Hamburg, Nueva York, dijo Hoke. El virus de la gripe ha sido aislado también en laboratorios de salud pública de Florida y Hawaii.

Anteriormente este mes el centro dijo que los brotes habían sido confirmados en el norte de Georgia y en la región occidental de Tennessee.

Todos los casos confirmados han sido de la variedad tipo A-Port Chalmers, que es el contenido en la vacuna contra la gripe, dijo Hoke.

Eutrapelia

REGRESO

Una joven señora se embarca en un crucero. La nave se hunde y no se oye hablar más de ella durante doce años. Un día, ella regresa a su casa donde el marido la espera, prevenido por un telegrama. Los dos se abrazan apasionadamente y la mujer cuenta su historia:

- Después del naufragio, logré llegar hasta una pequeña isla desierta, en compañía de un marino. La isla era bella, llena de árboles frutales, y los dos estábamos solos. Así vivimos de fruta y pescado hasta el día en que un barco alemán nos recogió a todos los diez...

CRISIS DEL SERVICIO DOMESTICO

Cuentan que el príncipe Ali Khan (que estuvo casado con Rita Hayworth y falleció hace unos años) se encontraba un dia en Hollywood y buscaba un sirviente. Se dirigió al encargado del "Gentlemen's Room" de un hotel elegante de Beverly Hills y le preguntó si podía recomendarle a alquien de confianza.

El encargado quedó pensativo y luego contestó:

- !De hecho, yo mismo estoy buscando un sirviente!

CONFUSION

Un irlandés presentó un día una solicitud para el puesto de Guardia en el Jardín Zoológico. Le preguntaron por escrito:

- ¿Qué es la rabia y qué se puede hacer a este propósito?

El candidato escribió:

- El rabía es un sacerdote judío y no se puede hacer absolutamente nada con respecto a él.

NO FALTABA MAS

En el subway de Nueva York, un judío ve a un negro sentado enfrente de él que está leyendo un periódico en hebrero. Después de cavilar un momento, el judío se acerca al negro, le da una palmadita en el hombro y pregunta:

- ¡Perdóneme, señor! ¿Es usted judío?

El negro lo mira, se encoje de hombros y contesta:

- ¡Es todo lo que me haría falta!

BENDICION

De acuerdo con una vieja costumbre, Oliver Cromwell, soldado y estadista inglés, antes de comer, bendecía la mesa de la manera siguiente:

- Hay gente que tiene comida, pero no apetito, otros tienen apetito y no comida. Yo tengo ambos ¡Bendito sea Dios!

NUEVA OCURRENCIA

Una joven mamá anuncia a su marido:

- Ya he decidido como vamos a llamar a nuestra niñita: Eulalia.

El padre, que no está de acuerdo, contesta tranquilamente:

- Es una buena idea.. La primera muchacha que me robó el corazón se llamába Eulalia. Esto evocará agradables recuerdos...

La esposa permanece silenciosa durante un rato. Luego, dice:

- No, la llamaremos María - como mi madre.

SOLUCION

El famoso actor cómico Groucho Marx hizo, hace unos años, una solicitud para ingresar en un club atlético en California y por ser judío vio rechazada su petición.

Al enterarse de esta decisión, el actor escribió la carta siguiente al Presidente del Club:

- Señor, no tengo la intención de pedirle que cambie las reglas de su organización. Sin embargo, puesto que mis hijos son sólo medio judíos, pido un permiso especial para ellos que les permita bañarse en la piscina del Club, hasta el ombligo.

DANIEL EL TRAVIESO

No le gustan las galletas ni la leche, dice que prefiere cerveza..

DIVULGUELO

JUSTO Y FRANCO

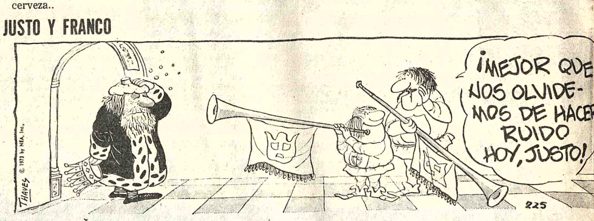

MARIA DE ORO

APARTAMENTO 3 G

JEFF COBB

MARK TRAIL

ALFREDO

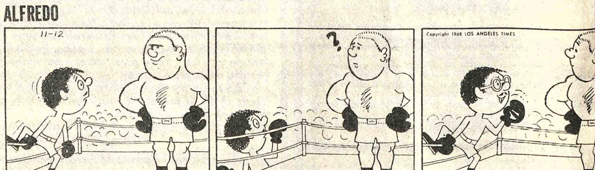

PICAPIEDRA

SPORTITO

E JULIO Tel. 52119

rio especial por largo me- MI FAMILIA ELE- NTE Primera Función Hrs. (15,30) Segunda Función 7,30 (19,30) Platea 9.00 anine 11.00.

UNIVERSO Tel. 42660

Matinée, tanda y noche / EL EMPERADOR DEL NORTE Matinée Platea 7.00 Mezzanine 9.00 tanda y noche Platea 9.00 Mezzanine 11.00.

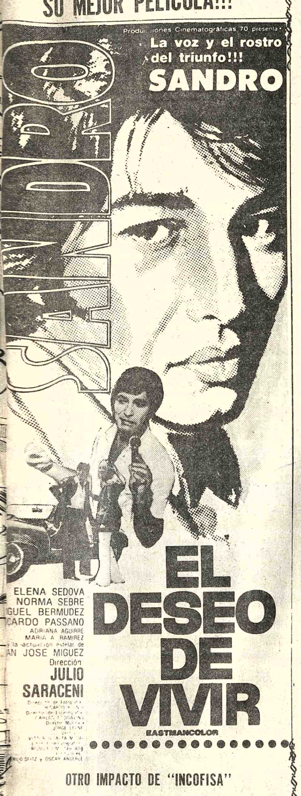

OTRO IMPACTO DE "INCOFISA"

SABADO y DOMINGO

2 FUNCIONES DE MATINEE

HORARIO : 1° 14. 30 - 2° 16.00 Hs, p.m.

RESONANTE EXITO!!

Cine SCALA

HOY CINES TV

MONJE CAMPERO Tel. 23333

Matinée, tanda y noche EL HOMBRE QUE BURLO A LA MAFIA Matinée 9.00 y 5.50 tanda y noche 11.00 y 6.00.

6 DE AGOSTO Tel. 23829

Matinée, tanda y noche SATANICAMENTE TUYA Actualidades Mundiales N°. 49. Matinée Platea 7.00 Mezzanine 9.00 Tanda y noche Platea 9.00 Mezzanine 11.00.

ABAROA Tel. 50252

Matinée, tanda y noche EL RETO DE VALDEZ y OPERACION CARDIACA Matinée Platea 5.00 Alta 3.50 tanda y noche Platea 5.50 Alta 4.00.

SCALA Tel. 23535

Matinée, tanda y noche EL DESEO DE VIVIR Noticioso El Mundo al Instante Matinée 7.00 y 9.00 tanda y noche 9.00 y 11.00.

LA PAZ Tel. 53842

Matinée y tanda LOS CUENTOS DE BEATRIZ POTTER Noche TODOS BUSCAN AMOR (estrictamente prohibida para menores de 21 años, ingreso con carnet de identidad Noticioso El Mundo al Instante Matinée 7.00 y 9.00 tanda y noche 9.00 y 11.00.

MIRAFLORES Tel. 53159

Matinée, tanda y noche TODO EL AÑO ES NAVIDAD y AL SERVICIO SECRETO DE SU MAJESTAD Matinée 5.00 tanda y noche 5.50.

TESLA Tel. 53803

Matinée, tanda y noche EL DON HA MUERTO Matinée 9.00 y 7.00 tanda y noche 11.00 y 9.00.

PRINCESA Tel. 51821

Matinée, tanda y noche UN HOMBRE DE SUERTE Matinée, tanda y noche 6.00 - 5.00 y 4.00.

MEXICO Tel. 26867

Matinée COMO HAY GENTE SINVERGUENZA y VUELVEN LOS CAMPEONES JUSTICIEROS tanda y noche INTIMIDADES DE UNA SECRETARIA y VUELVEN LOS CAMPEONES JUSTICIEROS Matinée 5.00 y 4.00 tanda y noche 5.50 y 4.50.

SAN CALIXTO

Matinée Hrs. 15.00 tanda Hrs. 18.00 Noche Hrs. 21.00 EL CONTINENTE PERDIDO y LOS VIAJES DE GULLIVER.

BOLIVAR Tel. 25051

Matinée, tanda y noche QUE DIOS PERDONE MI PISTOLA.

PARIS Tel. 29704

Matinée, tanda y noche PEDRO EL DE LOS ENREDOS (VARIEDADES TEATRALES) Matinée, tanda y noche 10.00.

EBRO Tel. 42939

Matinée, tanda y noche EN UN ARBOL POSADO y EL SEÑOR DOCTOR Matinée 5.00 y 4.00 tanda y noche 5.50 y 4.50.

VARIEDADES Tel. 24071

Matinée y tanda LA VENGANZA DEL KARATISTA IMPLACABLE y EL LIBRO DE PIEDRA noche LA VENGANZA DEL KARATISTA IMPLACABLE y SERAFINO Matinée 5.00 y 3.50 tanda y noche 5.50 y 4.00.

ROXY

Matinée, tanda y noche dobles EL APOSTOL DE LA VENGANZA y LA CHICA TERREMOTO Matinée 5.00 tanda y noche 5.50.

MURILLO Tel. 52647

Matinée, tanda y noche doble 36 ASESINOS CHINOS y MUSICALISIMA Matinée 5.00 y 3.50 tanda y noche 5.50 y 4.00.

ESMERALDA Tel. 52454

Matinée, tanda y noche dobles EL ESPECIALISTA y LUCHA A MUERTE CONTRA LOS INVASORES (todo público) Matinée 5.00 tanda y noche 5.50.

CENTER Tel. 22026

Matinée FRONTERA DE TORMENTAS y EL VALLE DE GWANGY tanda y noche doble LAS TOCABLES y EL VALLE DE GWANGY Matinée 4.10 y 3.60 tanda y noche 5.20 y 4.10.

NOBEL

Matinée, tanda y noche LA VENGANZA DE ULZANA.

BUSCH Tel. 53694

Matinée 11 PARES DE PIERNAS y BARBARA LOVE STORY Tanda 11 PARES DE PIERNAS y LOS DESALMADOS noche 11 PARES DE PIERNAS y LOS CACOS O LOS RATEROS

ILLIMANI Tel. 42755

Matinée EL HERMANO CAPULINA y CHANOC EN LAS GARRAS DE LAS FIERAS tanda y noche COMO ATRAPAR A DON JUAN y CHANOC EN LAS GARRAS DE LAS FIERAS Matinée 2.50 tanda y noche 3.50.

LUX Tel. 62960

Matinée y tanda SANTO CONTRA LAS MOMIAS DE GUANAJUATO y EL DENGUE DEL AMOR noche CUATRO CONTRA EL CRIMEN y SANTO CONTRA LAS MOMIAS DE GUANAJUATO Matinée, tanda y noche Baja 3.60 Alta 3.10.

IMPERIO Tel. 40451

Matinée, tanda y noche dobles UN KARATISTA LLAMADO DRAGON y LA BALADA DE DJANGO Matinée 5.00 y 3.50 tanda y noche 5.50 y 4.00.

LIBERTAD Tel. 53925

Matinée Hs. 14 y 45 tanda Hs. 18 y 15 DJANGO CONTRA SARTANA y EL VENGADOR ASESINO Noche a Hs. 21y 15 LAS 13 NOVIAS DE FU MANCHU y DJANGO CONTRA SARTANA Matinée 5.00 tanda y noche 5.50.

VIGILE SU PESO

ADELGACE

TOMANDO VITAMINAS

Con ADELGADINA la persona come menos, pero está alimentada por la cantidad de Vitaminas que contiene ADELGADINA.
La ciencia médica ha probado que el conservar el peso no es solamente un problema de estética, sino una verdadera necesidad para conservar la buena salud. ADELGADINA regulariza el metabolismo de los alimentos, impidiendo que se acumulen las grasas en los tejidos.

PAPILLON

VICTOR JORY · DON GORDON · ANTHONY ZERBE · TED RICHMOND · ROBERT DORFMANN, FRANKLIN J. SCHAFFNER · DALTON TRUMBO, LORENZO SEMPLE, Jr. · HENRI CHARRIÈRE · JERRY GOLDSMITH · FRANKLIN J. SCHAFFNER · PANAVISION® COLOR® · COLUMBIA PICTURES

Pronto CINE UNIVERSO

Próximo Estreno Exclusivo CINE EBRO

Las mejores películas vistas en 1974

LUIS ESPINAL

El año 1974 no ha sido afortunado en cine, para nosotros. Pero, en medio de un mar de mediocridad podemos recoger algunos films de primera calidad.

LAS SEIS GRANDES

Entre las seis grandes películas del año habría que colocar UN HOMBRE DE SUERTE, LA NARANJA MECANICA, FEROCIDAD, EL ESPANTAPAJAROS, EL VIOLINISTA EN EL TEJADO y EL PADRINO.

Digamos dos palabras de cada uno de estos films.

1. UN HOMBRE DE SUERTE es un film inglés de Lindsay Anderson; una obra profundamente humana, crítica e inovadora. A través de las aventuras de un trotamundos (Malcolm McDowell) se presenta una visión dantesca de nuestra sociedad. Anderson no se refugia en las formulaciones fáciles y su interrogante es total. Es un cine para hacer pensar. Con este sólo film se podría dar un testimonio exacto de los últimos cincuenta años de la historia humana.

La novedad formal de UN HOMBRE DE SUERTE es tan vigorosa como su cosmovisión: los sistemas de puntuación narrativa, los coros de comentario, las objetivaciones, la compaginación misma, advierten la madurez del autor. Esta es una obra felliniana, pero más intensa que el mejor Fellini.

2. LA NARANJA MECANICA de Stanley Kubrick es una meditación sobre la libertad humana y los riesgos de poseerla. Se denuncia la fácil solución dictatorial de convertir al hombre en un perro domesticado, con los reflejos condicionados por el sistema Paulov

Pero la sociedad misma, y el ambiente colectivo es un gran condicionamiento de la libertad interior. Este film futurista parece que denuncia lo que ya es actual.

El estilo de la película es agresivo como su contenido; a la exasteración del sexo y de la violencia se suma la intensidad del lenguaje, la riqueza de la columna sonora, la fotografía distorsionada por el granangular, la abundancia simbólica. LA NARANJA MECANICA advierte a donde se puede llegar, bajo la excusa del "orden", con el hombre metido dentro de un molde, o dándole cuerda como a un reloj.

De nuevo Malcolm McDowell lleva el peso del film.

3. FEROCIDAD es una película rusa de Tlomush Oteiev, de una gran simplicidad aparente, pero de gran fuerza y calidad expresiva.

FEROCIDAD presenta el problema de la lucha social; detrás de los conatos de domesticar a un lobo está una visión de la educación y del hombre devorador de su hermano.

La película hace honor a su nombre; en ella hay la muerte de un lobo, que se convierte en una muerte "humana", tal vez la más patética de toda la historia del cine.

Este film pedagógico es simultáneamente un documental y un cine arte; su gran calidad está lograda con pocos medios y con actores desconocidos. FEROCIDAD tiene la grandeza y la mesura de una obra definitiva.

4. EL ESPANTAPAJAROS de Jerry Schatzberg es un film norteamericano basado en dos antihéroes (Al Pacino, Gene Hackman) que viajan a través de Estados Unidos. Es una película de solidaridad entre dos marginados, y parece salida de un tardío neorrealismo. Su tema básico es la esperanza, y la comunicación humana; siguen viviendo porque tienen un objetivo.

El espantapájaros es la encarnación de ellos mismos, como desperdicio social; pero también expresa una filosofía de la vida: no espantar a los demás, sino hacerles reir aun a costa de la propia ruina.

Es una película con más interioridad que acción, con poesía, simplicidad y naturalidad.

5. EL VIOLINISTA EN EL TEJADO de Norman Jewison es una película musical diversa, por su tono más natural y por la gran personalidad de Topol.

Es la película de la tradición y la persecución, como las dos facetas que oprimen al pueblo judío errante por el mundo: la tradición que lo identifica y separa, y la persecución que lo vuelve nómada, y así lo aferra más a la tradición. Pero la vida moderna está socavando la tradición.

El humanismo del film se basa en el constante diálogo del protagonista con el espectador y con Dios.

El color, la coreografía, el cambio estacional, y las melodías siguen el curso de esta comedia que se va volviendo patética, de esta conversación que cesa para caer en el silencio y la tristeza.

6. EL PADRINO de Francis Ford Coppola no vale por la interpretación de Marlon Brando (es preferible la de Al Pacino), sino por la fuerza en presentar la degradación de una persona, bajo la presión de un grupo social (la mafia).

La vida lleva al hijo menor hacia la hipocresía y la brutalidad. Por encima de este mundo de crimen se extiende la respetabilidad que da el dinero y el poder.

La ambientación social y las costumbres de los mafiosos dan a la película un tono de gran fresco documental; y la energía de la compaginación contrapuesta tiene la ira del nuevo Padrino, convertido ya en un chacal.

LAS NUEVE EXCELENTES

Ya en una segunda línea de importancia y calidad hay que citar a otros nueve films de importancia.

1. EL ATENTADO de Yves Boisset, una especie de documento reconstruído del secuestro de Ben Barca. Se trata de una película política, sobria, pero dura como un alegato. Es un exponente claro del nuevo cine político.

2. JESUCRISTO SUPERSTAR de Norman Jewison, como un repensamiento musical y actual de la muerte de Jesucristo En Jesús de Nazaret se simbolizan los ideales y los sufrimientos de tantos hombres de hoy. La novedad está en el estilo antirrealista de la puesta en escena.

3. LA OTRA CARA DEL AMOR de Ken Russell presenta a un Tchaikovski histérico y voluntarista, con un estilo de gran riqueza expresionista. Este film debe mucho, a pesar de su profunda diversidad, al film de Igor Talankin.

4. CONSPIRACION INFERNAL de Lamont Johnson es una película que manifiesta la inhumanidad y nazismo del espionaje. De nuevo el expresionismo es la visualización de la prepotencia del hombre que manipula a los demás como si fuesen cobayas.

5. HERMANO SOL, HERMANA LUNA de Franco Zeffirelli es una película crítica sobre la inutilidad de los idealismos y las buenas intenciones para cambiar un mundo, en que luchan los poderosos. Un Francisco de Asís de gran valor plástico, pictórico y colorista.

6. PARA MATAR A UN PAYASO de George Bloomfield es una película sobria, de solo tres personas. Es la historia de la sujeción ante un cínico; se muestra la esclavitud como un fenómeno de abdicación interior, por dejarse esclavizar. Un disminuído físico desmonta a una pareja.

7. LOS EVADIDOS. de Joseph Losey trata de dos fugitivos perseguidos por un helicóptero; "Dos Figuras en un Paisaje" como indica su título original. Un film de gran valor que ha pasado desapercibido entre nosotros.

8. LAGRIMAS DE ESPERANZA de Martin Ritt relata la vida precaria de una familia negra en la Luisiana de 1933. Vale su tono documental, pero tiene algo de melodramático.

9. LOS QUE LLEGAN CON LA NOCHE de Michael Winner es un film de terror y violencia situacional. Es también una parábola social; dos adolescentes en manos de un caballerizo sádico y destuctivo.

CINE NACIONAL

De 1974 es la película boliviana PUEBLO CHICO de Antonio Eguino. El film ha sido ampliamente comentado y visto. Trata del retorno de un universitario nacional, que redescubre la patria e intenta los métodos para transformar la realidad campesina, en una comunidad de Chuquisaca. Se trata de un film abierto e interrogante, que hace pensar.

Más allá de las fronteras nacionales, se habla de la calidad y fuerza de otra película nacional EL ENEMIGO PRINCIPAL de Jorge Sanjinés; una película boliviana que no tenemos probabilidades de ver en Bolivia.

CONCLUSION

Este año también hemos visto otros films de interés: LUNA DE PAPEL de Peter Bogdanovicht; UNA CUESTION DE HONOR de Luigi Zampa; LA PRISIONERA de H. G. Clouzot; CORRUPCION EN LA CARCEL de Tom Gries; EL DIA DEL CHACAL de Fred Zinneman; y algunos también han visto ya EL EXORCISTA de William Friedkin.

El año 1974 no ha sido para nosotros un año próspero en cine. Cuando hablamos de los films de este año, lógicamente, nos referimos a films de años anteriores que solamente ahora nos han llegado.

Hay que tener en cuenta también que hemos visto un cine mucho peor de lo que pudiéramos haber visto, por una serie de barreras o censuras que ha de sufrir el cine antes de llegar a nosotros. Estas censuras son de tipo político (por ejemplo, cine latinoamericano comprometido, al estilo de EL ENEMIGO PRINCIPAL), diplomático (EL ATENTADO), económico (por ejemplo el cine de arte), comercial (rutina de recibir casi todo el cine a través de distribuidoras norteamericanas).

Deseamos para 1975 un cine mejor.

SEPELIO.- El Cairo 27 (AP).- El cortejo fúnebre en honor del extinto ministro de guerra egipcio, Ahmed Ismailse se desplaza por las calles de El Cairo, acompañado de las principales autoridades egipcias. (Radiofoto AP).

La OTAN analiza plan de defensa de pozos de petróleo contra terrorismo palestino

BRUSELAS, DIC. 27 (AFP).- La Alianza Atlántica examina un plan de defensa de los pozos petroleros del Mar del Norte para prevenir acciones terroristas palestinas, del IRA o una guerrilla naval soviética, afirmaron hoy aqui fuentes vinculadas a la OTAN.

Los representantes de Gran Bretaña, Alemania Federal, Noruega, Dinamarca, Bélgica, y Holanda en la OTAN (Organización del Tratado del Atlántico Norte) integran el comité militar que estudia las medidas a adoptar para defender las instalaciones petroleras.

El proyecto de defensa de las perforaciones en el Mar del Norte, considerados muy vulnerables, también contempla la hipótesis de un conflicto con la URSS con una posible guerrilla naval soviética, precisaron las mismas fuentes.

Los expertos de la OTAN recordaron que el Mar del Norte fue el teatro de las operaciones navales más importantes durante la primera parte de la segunda guerra mundial.

Las reservas petrolíferas del Mar del Norte están divididas actualmente en 33 campos británicos y 14 noruegos, que se extienden desde el norte de Escocia hasta las costas noruegas de Bergen.

Esas reservas asegurarán a corto plazo el autoabastecimiento de Gran Bretaña y Noruega, y, según las estimaciones, permitirán reducir la dependencia del petróleo árabe que padecen en la actualidad los países del noroeste europeo.

Los trabajos militares de defensa de los pozos petroleros se aceleraron en las últimas semanas ante la posibilidad de que esa estrategia fuente de energía fuera blanco de un atentado palestino o del Ejército Republicano Irlandes (IRA)

Pero, además las inquietudes de la OTAN se acentuaron debido a las sospechosas incursiones que realizaron algunos barcos espías soviéticos, camuflados como buques pesqueros, que en algunos casos se aproximaron a escasos metros de los pozos del Mar del Norte.

Algunas publicaciones militares soviéticas evidenciaron preocupación por los trabajos de exploración que realizan los técnicos noruegos en el Mar de Barents.

La estrategia naval soviética acuerda una importancia estratégica fundamental al área comprendida entre la Isla del Oso y el Cabo del Norte, que vincula el Mar de Barents con el Mar Artico.

Esa vía de navegación es utilizada por la flota soviética del norte, integrada en su mayor parte por submarinos armados con cohetes balísticos intercontinentales.

El Mar del Norte es una estratégica vía de tránsito para esa flota que suele desplazarse hacia el Mar Mediterráneo y el Océano Atlántico.

Las plataformas de perforaciones petroleras pueden ser utilizadas por los aliados del Pacto Atlántico para realizar un preciso control, más económico que los vuelos de patrullaje que parten de la provincia noruega de Finmark, de los desplazamientos de la flota soviética.

Los planes de la OTAN proyectan la creación de una fuerza multinacional de helicópteros y patrulleros navales de alta velocidad, que al parecer pueden operar desde Gran Bretaña y desde posiciones costeras del continente.

Esas medidas, sin embargo, parecen insuficientes a juicio de fuentes vinculadas a la OTAN, y se considera ahora la posibilidad de encontrar un mecanismo más eficaz.

MINISTERIO DE URBANISMO Y VIVIENDA

Servicio Nacional de Desarrollo Urbano "SENDU" convoca a Concurso de Méritos para proveer los siguientes cargos:

1) Un Arquitecto Urbanista
2) Un Ingeniero Sanitario
3) Un Experto en Tributación Municipal
4) Una Secretaria

Para el efecto, los interesados deben presentar un expediente conteniendo Título Profesional, y el Curriculum Vitae, correspondiente en la Secretaría de SENDU hasta horas 18.30 del día 3 de enero de 1975.

Calle Juan José Pérez N° 275 Cuarto Piso.

SENSACIONAL

OFERTA DE FIN DE AÑO

GARRAFAS

FABRICACION 1974

$b. 429.-

HOLLIDGE Y CIA. S.A.

México 1472 - 1585

SUCURSALES EN TODO EL PAIS

Un primado mexicano instó a que se hagan cambios profundos en la actual sociedad

MEXICO, 27 DIC. (IPS).- Al tiempo de admitir que la injusticia engendra la violencia, el Cardenal Primado de México, Miguel Darío Miranda, Arzobispo, reconoce que la sociedad actual --"tan densamente ensombrecida y confusa"-- exige cambios profundos.

El Cardenal Miranda, máxima autoridad de la Iglesia mexicana, emitió en la víspera un mensaje a los mexicanos con motivo de la Navidad y el próximo Año Nuevo.

El Arzobispo de México sostiene que "en medio de las preocupaciones y angustias que prevalecen en nuestro tiempo y que con sobrada razón engendran por todas partes y entre todas las naciones el temor de un porvenir incierto y amenazador, celebramos en estos días la Navidad, que viene a alumbrar con su luz el panorama mundial.

"Los numerosos y complejos problemas que permanecen sin solución, se agudizan en la actualidad y se complican como factores nuevos y apremiantes, que exigen cambios profundos, requeridos por una inmerecida pobreza de quienes padecen hambre, desempleo, etc., todo lo cual engendra luchas que degeneran en violencia, cuyo futuro es funesto e imprevisible", agrega el mensaje.

"En contraste con el ambiente --continúa-- en el cual prevalecen las luchas, entre quienes detentan la opulencia con ambición preponderante e insaciable y quienes aspiran con justicia a un bienestar correspondiente a la dignidad humana, del cual carece sistemática y continuamente afirmamos la posibilidad de la paz y de la concordia entre los hombres ante este panorama ensombrecido y amenazador si bien todos debemos reconocer que siendo, como son, estos problemas tan numerosos y diversos en sus causas, su solución implica necesariamente, una acción que modifique o remueve las causas de tan graves males...".

"Sobre este panorama mundial, la Navidad vierte sobre todos estos males la luz que ilumina nuestra mente, para descubrir, en el corazón humano, la raíz más profunda de esos mismos problemas y por ello orienta nuestros esfuerzos fundamentalmente a la renovación del hombre en la fe, en la justicia y en la concordia sin las cuales serán insuficientes nuestros esfuerzos para la solución total de nuestros graves problemas...", dice el mensaje que concluye instando a la unidad para luchar contra los males que aquejan a la humanidad.

"...A la luz de la Navidad, enviamos a todos este mensaje de paz, que nos impone unir esfuerzos con fidelidad constante y generosa, en la línea de las responsabilidades propias, para que unidos conjuremos los males que amenazan el bien de nuestra patria y el de toda la humanidad. Para ello debemos participar en esta renovación interior, que mediante una vida de acción fraternal, con la práctica de la justicia y de la caridad, renueva la acción funesta y destructora que la injusticia y el odio causan en nuestra patria y en el mundo entero porque ellas pueden ser la ruina de la humanidad...".

RECLUSO.-Michigan, Indiana 27 (AP).- Riley Mosley Jr., de 29 años es conducido a la estación de Polimbg Coe, en Michigan. Mosley evadido de una prisión granja tomó de rehenes a tres mujeres de las cuales mató a dos. (Radiofoto AP).

alumag
ANTI-ACIDO
Cada tableta 45 Ctvs.
en todo el país.

PRESENCIA
Deportes
La Paz, Bolivia, sabado 28 de diciembre de 1974

alumag
ANTI-ACIDO
Cada tableta 45 Ctvs.
en todo el país.

Suspendida pelea de Diaz-Ojeda

Hasta el 4 del próximo mes se suspendió la pelea internacional de box entre el nacional Angel Díaz y el argentino Ramón Ojeda, ambos de la categoría liviana

Díaz, está ubicado en el cuarto puesto del ranking argentino y Ojeda ocupa el quinto.

El promotor de la pelea que originalmente debía celebrarse el 28 del presente dijo que se ve en la necesidad de postergar el combate en vista de que los dos mencionados púgiles tropiezan con problemas de visas diplomáticas para poder trasladarse al país.

Díaz hace poco se presentó en Tarija su ciudad natal- donde logró derrotar a un contrincante argentino.

Tanto Díaz, así como Ojeda, actualmente se encuentran en Buenos Aires.

Inaugura su estadio club Alianza Lima

LIMA, DIC 27 (AFP).– Los equipos de fútbol Nacional de Montevideo e Independiente de Argentina llegaron anoche a esta capital para intervenir en un cuadrangular internacional con motivo de la inauguración del Estadio de Alianza Lima.

El coliseo, con papacidad para 55.000 espectadores, será inaugurado esta tarde en una ceremonia que constará de desfile de jugadores del club local y de Estudiantes, así como de la bendición del local por parte del Cardenal Juan Landázuri, primado del Perú

A continuación, Nacional enfrentará al Alianza en partido que comenzará hacia las 16.00 hora local (21.00 GMT). El lance será dirigido por el árbitro peruano Carlos Rivero.

Independiente, dirigido por Roberto Ferreiro, debutará mañana enfrentando al local Universitario de Deportes, luego del partido, por el campeonato peruano, entre Sporting Cristal y Defensor Lima.

Finalmente, el domingo concluirá el cuandrangular con los partidos Universitario-Nacional y Alianza-Independiente.

¿Por qué no Oruro?

POR AUGUSTO DAVILA SANABRIA

La decisión del organismo matriz del FUTBOL BOLIVIANO, de escoger a Oruro para el verificativo de los encuentros eliminatorios de la Copa América, "quitándole el privilegio a La Paz" ha provocado una lamentable e incomprensible reacción de parte de algunos dirigentes que, felizmente, no ha mellado la resolución de la FBFB.

El Presidente de la Asociación de Fútbol de La Paz, ha declarado que el Consejo Central de esa entidad, "no aceptará, por ningún medio, que la Federación designe a Oruro, sede de la Copa América". Como argumento supremo para justificar esa insólita oposición, dice que el estadio de La Paz, pese a no contar con el sector de Preferencia, podrá albergar un total de 19 mil espectadores, en último extremo, el estadio del club "Bolívar", para entonces, estará ya en capacidad de recibir, una concurrencia de 28 mil personas.

Posición cerrada la del titular de la AFLP, que no admite siquiera la posibilidad de considerar el derecho que pudiera tener o no Oruro, para ser sede de ese certamen derecho al que tienen acceso todos los afiliados a la FBFB, no como "privilegio" sino por su condición de tales y si pueden demostrar que están en capacidad de responder a los requisitos exigidos.

Queremos entender que las infortunadas declaraciones del Presidente de la AFLP, no llevan la intención de ofender y trabar las aspiraciones y el legítimo derecho no sólo de un pueblo, sino de varios centros mineros aledaños, cuyos sufridos trabajadores suelen converger sobre Oruro, buscando el esparcimiento que les brindan los acontecimientos deportivos.

Contrariando la actitud del Presidente de la AFLP e interpretando en su dimensión cabal la función social del Deporte, como medio de acercar pueblos, fortalecer sus sentimientos cívicos y templar sus espíritus,últimamente se han estado presenciando gestos bellos, nobles, de verdadera solidaridad. Así, dos de los clubes más prestigiosos de la AFLP, han enviado a sus equipos, a jugar gratis, en alejadas regiones de la República, el Equipo Bolivia de básquet femenino, acaba de terminar una fatigosa gira por casi todo el país; el automovilismo, sin reparar en sacrificios, ha vinculado ciudades y aldeas. Por otro lado, los afanes, los proyectos de las instituciones deportivas de la sede de gobierno, siempre han contado con el respaldo y la simpatía del deportismo del interior, cuando han buscado fondos o créditos, en fuentes oficiales comunes, para financiar sus planes.

La decisión de la FBFB, por su equidad, fue recibida en Oruro y los distritos mineros vecinos, con beneplácito, no sólo por que a sus habitantes les dará oportunidad de presenciar cotejos internacionales de real jerarquía -que antes de ahora, han tenido por escenario ciudades privilegiadas- sino que, servirá para acelerar las inacabables obras de "acabado" de su Estadio Departamental.

El Monumental tiene capacidad, actualmente, para albergar a 19 mil espectadores. Posee instalaciones suficientes para pretender ser escenario de una justa como la que le ha asignado la FBFB. Estan esperando únicamente su terminación. Las obras empezarán en el primer trimestre de 1975, de modo que, para Julio, estarán habilitadas varias de las dependencias que exijan dirigentes, jugadores y periodistas visitantes. Entre tanto, se esta mejorando el césped del campo de juego.

En materia de alojamiento, la ciudad cuenta con un hotel moderno, cómodo y eficiente, que nada tiene que envidiar a los mejores de otros centros.

Por todo esto, suena extraño e incomprensible que se niegue a otros distritos vivir una fiesta deportiva internacional, a cuya realización como sucede siempre en ocasiones similares- contribuye toda la Nación.

Si Oruro, para la fecha de las eliminatorias de la Copa América, no ha llenado los requisitos pedidos, será razonable que se busque otra sede, pero decir que "no se aceptará, por ningun medio, que la Federación designe a Oruro, sede de la Copa América" es sencillamente aberrante.

América Tours llevará a hinchas "atigrados"

América Tours, compañía boliviana de Turismo será la empresa que realizará el traslado de hinchas del club The Strongest a Santiago de Chile con motivo de la disputa de la Copa "Libertadores de América" entre equipos chilenos y bolivianos.

La Sra. Queen Franco, Gerente General de dicha empresa adelantó ayer a PRESENCIA, que se ha concretado la operación con una compañía internacional de aviación por el cual, se hará un vuelo especial, La Paz - Chile - La Paz.

Básquet.-

100 mil pesos costará preparación de equipo

- Alrededor de cien mil pesos bolivianos le costará al Comité Organizador de los VIII Juegos Bolivarianos la preparación del equipo nacional juvenil masculino de básquetbol que deberá competir el próximo mes en Táchira-Venezuela.

La información fue proporcionada ayer por el titular del mencionado Comité, José Gamarra.

Gamarra dijo ademas que con motivo de las fiestas de fin de año las actividades en el Comité Organizador de los Bolivarianos sufrieron un paréntesis obligatorio y los trabajos son sólo de caracter interno.

MEMORIA

Se anticipó a PRESENCIA que el Comité Organizador de los Bolivarianos hará conocer en días más una memoria, la misma que consignará toda la labor que desplegó ese comité a lo largo de 1974 en relación a infraestructura deportiva y otros tópicos. Por otra parte se consignará también información en torno a la labor que se desarrollará en el nuevo año de 1975.

CLAUDIO COSTA

Se informó ayer a PRESENCIA que el instructor italiano de ciclismo, Claudio Costa, que estuvo en el país dirigiendo un cursillo y que asesoró a un equipo nacional en el Primer Panamericano de Ciclismo en Cali-Colombia, fue contratado ayer por la Federación Peruana de Ciclismo por el tiempo de dos años. De esta manera se descarta la posibilidad que había de que Costa entrene en el país a los equipos nacionales con miras a los Bolivarianos. Se verá la posibilidad de realizar nueva contratación.

DT chino traerá a jugadores cruceños

Tienh Sinc Hsieh, entrenador chino de Volibol y el Vice-presidente de la FBV, Jorge Taborga, viaján hoy a la ciudad de Santa Cruz, con el propósito de escoger elemento juvenil que debe integrarse la próxima semana a la preselección de Volibol que viene entrenándose con miras a futuros compromisos de tipo internacional.

El anuncio fue conocido ayer mediante el Departamento de Relaciones Publicas del Comité Organizador de los Juegos Bolivarianos.

PRACTICAS.

El entrenador chino ya pidio hace bastante tiempo que se le entregara el material humano disponible para conformar el equipo boliviano, con miras a los Juegos Panamericanos.

Lamentablemente por una serie de anormalidades en la Federación Boliviana de este deporte no se cumplió con esta función. Empero las autoridades del Comité Organizador de los Juegos, resolvieron tomar medidas urgentes, ya que, al parecer el adiestrador chino está muy disgustado por estas situaciones, que van en contra de la normal actividad del volibol nacional.

Fortunato Castillo hizo un curso en Sao Paulo

Fortunato Castillo, exintegrante de las selecciones nacionales y de varios clubs de nuestro medio, ha seguido un curso de entrenador en Sao Paulo, con el asesoramiento de Osvaldo Brandao y Helio Maffia. Castillo ya está de retorno en la ciudad de Santa Cruz donde posiblemente adiestre a Ferroviario. Ofrecemos la transcripción de un reportaje que realizó a Castillo "Gaceta Sportiva" de Sao Paulo:

"Fortunato Castillo, fue uno de los grandes jugadores de Bolivia, en los últimos años. Por tres veces integró la selección boliviana destacándose como una de sus máximas figuras. Campeón sudamericano en 1.963 Castillo llegó a ser señalado por la mayoría de los periodistas extranjeros como astro del equipo de Bolivia, en esa ocasión dirigida por el brasileño Danilo Alvim.

Después que dejó de jugar, Castillo abrazó la carrera de preparador físico y técnico usando la experiencia adquirida. Pero para perfeccionarse mejor, él vino al Brasil, radicándose como prácticamente hace seis meses en la "Sociedad Deportiva de Palmeiras".

AHORA RETORNA

En ese razonable periodo, Castillo asimiló nuevos e importantes conocimientos aprendiendo muchas cosas con el técnico Oswaldo Brandao, con el auxiliar del técnico, Vladir Joaquim de Moraes y con el profesor Helio Maffia, preparador físico.

Contando siempre con la simpatía de los atletas y de todas las personas vinculadas a "Sociedad Deportiva Palmeiras", Castillo aprovechó muy bien su permanencia en Sao Paulo y ahora retorna a Santa Cruz de la Sierra para poner en práctica - tanto para la Asociación de Fútbol de Santa Cruz así como para el club Ferroviario - todos los grandes conocimientos adquiridos. No hay duda que él - Castillo ser gran valor para el fútbol d país. Castillo se embarcará noche.

LO QUE EL PIENSA

"Entiendo perfectamente el fútbol es muy amplio - Castillo - aprendí mucho Palmeiras, pero aún quiero, suerte me ayuda, adquirir conocimientos en otros cen como en España y otros p europeos. El fútbol brasi sin duda, es uno de los me del mundo y sus técnicos, modo general, son verda maestros en el asunto.

Helio Maffia, Vladir Joa de Moraes y concretamen entrenador Oswaldo Bra me enseñaron muchis cosas que yo pretendo vechar en el fútbol boliv Quedó inmensamente a decidó a todos los de Palm sin ninguna distinción.

TODOS LOS DIAS

Fortunato Castillo A durante este medio año estuvo en el Parque Antár "Sociedad Deportiva Palmeiras", Castillo aprovechó club a todos los entrenami sin perder ni un día de tra Por esa razón su viaje bastante provechoso. Ad de eso el también fue ú propio Palmeiras colabor con el trio de preparadore los entrenamientos de los tas.

CASTILLO EN SAO PAULO.-El ex-integrante de las selecciones nacionales aparece en la foto con el afamado entrenador brasileño Osvaldo Brandao, durante una práctica en el estadio de Palmeiras

Strongest saldrá en corta gira a Chile

- Concluida la participación de The Strongest en el torneo nacional de fútbol el primer plantel gozará de cortas vacaciones a objeto de permitir a los jugadores un merecido descanso.

Por otra parte se dijo que antes de que Strongest inicie su campaña por la copa "Libertadores de América" es factible que el equipo realice una corta gira por diferentes ciudades de Chile a manera de preparación.

Las informaciones fueron proporcionadas ayer por el técnico-gerente de la entidad "atigrada", Alfonso Sepúlveda. El mencionado técnico dijo que los contactos para concretar la gira ya están tomados y que ahora todo depende de lo que disponga el directorió que preside Rafael Mendoza.

De concretarse la gira The Strongest actuaría en Arica, Antofagasta, Iquique y Calama.

En lo que respecta al técnico Alfonso Sepúlveda, este estará vinculado con The Strongest hasta el 31 del presente, tal como lo manifestó el mencionado profesional. Será atribución de la directiva si se recontratan o no los servicios de Sepúlveda para que siga a cargo del equipo. De todas maneras trascendió que es casi seguro que el actual DT. permanezca en la entidad.

Strongest viaja hoy a ciudad del Valle

500 hinchas alentarán a su team

Los jugadores retornaron a su concentración del Hotel Calacoto el pasado jueves luego del cotejo frente a Bolivar el mismo que ganaron por 2 goles a O. El plantel de jugadores tuvo ayer fecha libre y luego los deportistas retornaron al hotel.

De acuerdo a lo manifestado por Alfonso Sepúlveda –técnico del equipo– no existen jugadores lesionados y ahora más que nunca el ánimo y optimismo del plantel es el de los mejores.

La delegación que hoy viaja estará integrada de la siguiente manera: Presidente, Germán Azcárraga; delegados, René Saujinés Lanza y Agapito Rojas; médico Gastón Espejo, director técnico Alfonso Sepúlveda; kinesiólogo, Gonzalo López; utilero, Roberto Daza. Jugadores: Galarza, Goyburú, Barrientos, Angulo, Argañaráz, Robles, Iriondo, Liendo, Jiménez, Herrera, Olivares, Pariente, Ortiz, Revollo, Fontana y Farías.

El retorno del grupo está previsto para el venidero lunes.

Por otra parte se informó que nuevamente hoy partirá a Cochabamba una numerosa caravana de "hinchas" del equipo "atigrado" con la finalidad de alentar al equipo frente a Petrolero. Se calcula que más de 500 personas se movilizarán a la ciudad del valle.

Asimismo dos aviones expresos partirán mañana con más de 120 personas.

En lo que respecta a Rafael Mendoza, presidente de Strongest, este se constituirá en Cochabamba directamente desde su propiedad de "Saipina" ubicada en Vallegrande.

Damas no viajarán a Táchira

- El presidente de la Comisión Técnica de la Federación Boliviana de Básquetbol –Wálter Gonzales– confirmó ayer una información primicial de PRESENCIA publicada la semana pasada en sentido de que Bolivia no competirá con equipo femenino en los Juegos de Táchira, el próximo año.

Se dijo que el plantel femenino ya fue descentralizado y que la mayoría de las jugadoras se encuentran en sus ciudades de origen.

En lo que toca al equipo masculino este prosigue sus entrenamientos bajo la dirección del técnico norteamericano Mike Lucero.

Es probable que hoy sean designados el presidente de la delegación y el árbitro que junto al equipo viajará a Táchira.

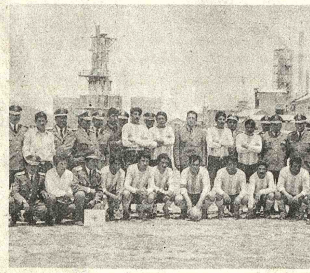

CAMPEON EN VIACHA- Equipo del Club 22 de Noviembre, Santa Cecilia, conformado por oficiales, clases y soldados del Regimiento Bolivar 2 de artillería, con asiento en Viacha, se clasificó campeón 1974 en la categoría segunda de ascenso, en calidad de invicto

Lauda y Regazoni en equipo Ferrari

MODEÑA, ITALIA, 27 (AP) - El austriaco Nicky Lauda y el suizo Clay Regazzoni correrán con sendos Ferrari en el Gran Premio Argentino de fórmula uno del 12 de enero.

El lunes se adjudicarán obras con miras a 1.97

- A las 16 horas del próximo lunes se reunirá la Junta de Licitación del Comité Organizador de los VIII Juegos Deportivos Bolivarianos a realizarse en el país en 1977.

La finalidad de la reunión será la de proceder a abrir los respectivos sobres de propuestas oportunamente presentados relación al movimiento tierras en el Colegio Mil construcción de caballeriz el club hípico "Los Sargen

Los mencionados tra serán adjudicados a la que mayores ventajas ofrez Comité Organizador.

"STRONGUISTAS"
Viajemos a Cochabamba a alentar a nuestro equi
Aviones y flotas.
Venta pasajes:
Colón 512 Fono 29806

NO ES UNA INOCENTADA!!!
El dia 28 de diciembre Ud. puede ser la llamada a ser la seleccionada para tener casa propia... con el concurso LA NOVIA A Y P de Mutual "La Primera"
inscríbase en Ayacucho Nº. 207 (ALTOS)

PASANAKU
EL MEJOR PLAN DEL PAIS PARA TENER AUTO PROPIO
60 COMODAS CUOTAS MENSUALES SIN INTERESES
NO COMPRE NINGUN VEHICULO SIN CONSULTARNOS EN QUE CONDICIONES LE PODEMOS OFRECER SU NUEVA MOVILIDAD. LE GARANTIZAMOS QUE NUESTRO SISTEMA ES UNICO, SERIO, GARANTIZADO Y VERDADERAMENTE CONVENIENTE. LE ASEGURAMOS QUE SU VISITA LE SERA MUY PROVECHOSA PARA ALCANZAR SU OBJETIVO, LE ASEGURAMOS QUE NADIE NOS IGUALA. EL COCHE DE SUS SUEÑOS LO ADQUIRIRA EN 60 COMODAS CUOTAS MENSUALES SIN RECARGOS NI INTERESES.
VISITENOS HOY MISMO Y APROVECHE
LA CUOTA PROMOCIONAL DE $b. 1000
POR INSCRIPCION VALIDA HASTA EL
31 DE DICIEMBRE
SI NO TIENE TIEMPO, LLAME AL TELEFONO Nº. 42015 EN LA PAZ Y AL 2-2483 EN STA. CRUZ Y SOLICITE LE HAGAMOS UNA VISITA.
LA PAZ - Calle Socabaya Nº. 265 TELEFONO 42015 - SANTA CRUZ - Av. Del Cristo- Maestranza Nando BOWLES.- TELEFONO 2-2483.
AUTO PLAN PASANAKU ARMA COLECTIVA PARA EL PROGRESO

RA VEZ! OTRA VEZ! OTRA VEZ! OTRA VEZ! OTRA VEZ! OTRA VEZ! OTRA VEZ! O
SELECTograma
Lo haremos complaciendo a todas las personas que piden se publique otra vez
Aparecerá el Domingo 29 el gigante millonario crucigrama en este periódico
BOLIVIAN AMERICAN TOBACCO CO., S. A. desea que uno de tantos fabulosos premios sea suyo.